中華郵政局特准掛號認爲新聞紙類　明治卅九年十月廿四日第三種郵便物認可
民國十九年十二月六日　THE SHENG CHING SHIH PAO　(日六)星期六　第七千五百二十一號　(一)

盛京時報

陰曆十月十七日
昭和五年十二月六日
中日祀祝休刊
發行人 佐原篤介
編輯人 菊池貞二
印刷人 石原庄太郎
發行所 盛京時報社
盛京時報支社

論說

救濟貧民 (儔)

▲施粥非根本之策

中國人口之多。爲世界各國冠。而貧者實居半數。此無他。由於缺乏教育故。人皆習於偸惰。不務職業。不治生產。尋至流爲乞丐。轉乎溝壑。徒自嘆其生不逢辰。而莫知自救。殊可哀也。乃民國以來。執政者猶復不知施行民生政策。日事爭權奪利。殃民病民。迄今日而社會之生活益高。人民之生計益窘。貧民亦於焉益衆。其間鵠面鳩形。飢不得食。寒不得衣者。又不可以勝數。有心人舊目時艱。能不惻然而悲。思欲有以救濟也耶。

最近東省各地之人士。爲救濟貧民計。紛紛集資。設施粥廠。以全民命。消息傳來。誠得謂非地方之極好現象。特是各地之中。貧民何限。及時施粥。縱屬義舉。微論稍知廉恥者。家雖赤貧。或因顏面攸關。未便就食於粥廠。其勢不免槁餓而死。揆諸救濟二字之本義。尙覺歉然。即每屆施粥之時。就食貧民。初非少數。究屬有限的。而非普遍的。當亦施粥中人所公認。矧其少弊。每多無業之徒。冒充貧民。權藉嗟來之食。聊以卒歲。則更無能爲之曲諱。嗚呼施粥。既不能保真正之貧民。盡沾實惠。轉足以養成怠惰之民性。敢問於貧上有何效果之可言。不過於冰天雪地中之數月。令其飽食而居。迨至明年停辦時期。是項貧民。依然沿門托缽。猶延殘喘。由是以思。猶得謂爲救濟貧民之根本策乎。

顧居今日而言救濟貧民。莫如興辦工藝。專爲招收貧民。使之從事於工作。給以衣食。酌與辛資。即未至於赤貧者。亦可前來習藝。不數年而今日之貧民。皆成爲勞動家。有補於民生。有益於社會矣。雖者謂此種經費。無從籌措。且非些許之經費可以舉辦。其言誠然。然試問各地援例舉辦之施粥廠。數月所費。果從何來。果有若干。但使熱心公益者能本施粥之費用。擴而充之。未始不足以經營一小工藝。況歷年之施粥廠。其經費有支出而無收入。若辦工藝以救濟貧民。則貧民工作所得之利益。足以增長其資金。與施粥以豢養數月之貧民。其成效當不可同日而語。若祇知目前不計久遠。恐將來貧民愈多。雖欲救濟。無能爲力矣。蓋解決貧民生活問題之根本計劃。須使貧民經一度之救濟。足以自養。庶幾救濟之資財。不致致諸虛牝。他日社會上不復見有鶉衣百結。面目黧黑之貧民。乃可以免階級之衝突。而策富者之安全。否則現有之貧民。縱迭經救濟而老死矣。而未來之貧民。不知凡幾。安能望國家有富强之一日哉。語云。民貧則國不能獨富。竊願熱心救貧者。三復斯言。

出版法全文 共六章四十四條

南京訊云、立法院十一月二十九第一一九次會議通過出版法原文如次、

第一章 總則

第一條、本法稱出版品者、謂用機械或化學之方法所印製而供出售或散布之文書圖畫、

第二條、出版品分左列三種、(一)新聞紙、指用一定名稱、每日或隔六日以下之期間繼續發行者而言、(二)雜誌、指用一定名稱、每星期或隔三月以下期間繼續發行者而言、(三)書籍及其他出版品、凡前二款以外之一切出版品屬之新聞紙或雜誌之號外、或增刊、視爲新聞紙或雜誌、

第三條、本法稱發行人者謂主管發售或散布出版品之人、

第四條、本法稱著作人者、謂著述或製作文書圖畫之人、筆記他人之演述、登載於出版品或令人登載之者、其筆記人視爲著作人、但演述人對於其登載特予承諾者、應同負著作人之責任、關於著作物之編纂其編纂人爲視著作人、但原著作人對其編纂特予承諾者、應同負著作人之責任、關於著作物之翻譯、其翻譯人視爲著作人、關於用學校公司會所或其他團體名義著作之出版品、其學校公司會所或其他團體之代表、視爲著作人、

第五條、本法稱編輯人者、謂掌管編輯新聞紙或雜誌之人、

第六條、出版品由官署發行者、應以二份送中央黨部宣傳部及內政部、

▲第二章新聞紙及雜誌

第七條、爲新聞紙或雜誌之發行者、應於首次發行期十五日前、以書面陳明左列各款事項、呈由發行所在地所屬省政府或隸屬於行政院之市政府、轉內政部聲請登記、(一)新聞紙或雜誌之名稱、(二)有無關於黨義黨務或政治事項之登載、(三)刊期、(四)首次發行之年月日、(五)發行所及印刷所之名稱、及所在地、(六)發行人及編輯人之姓名年齡及住所、其各版之編輯人互異者、並各該版編輯人之姓名年齡、及住所、新聞紙或雜誌在本法施行前已開始發行者、應於本法施行後二個月內聲請爲前項之登記、新聞紙或雜誌有關於黨義或黨務事項之登載者、並應經由省黨部或等於省黨部之黨部向中央黨部宣傳部聲請登記、

第八條、前條所定應聲請登記之事項、有變更者、應於變更後七日內、爲變更登記之聲請、

第九條、前二條登記不收費用、

第十條、左列各條之人不得爲新聞紙或雜誌之發行或編輯人、(一)在國內無住所、(二)禁治產者、(三)被處徒刑或一月以上之拘役在執行中者(四)褫奪公權尙未復權者、

第十一條、新聞紙或雜誌廢止發行者、原發行人應按照登記之程序、聲請銷註登記、新聞紙逾所定刊期已滿二個月、雜誌逾所定刊期已滿四個月、尙未發行者、視爲禁行之廢止、

第十二條、新聞紙或雜誌應記載發行人及編輯人之姓名、發行年月日、發行所印刷所之名稱及所在地、

第十三條、新聞紙或雜誌發行人應於發行時以二分寄送內政部、一分寄送發行所所在地所屬省政府或市政府、一分寄送發行所所在地之檢察署、新聞紙或雜誌有關於黨義或黨務事項之登載者、並應以一分寄送省黨部、或等於省黨部之黨部一分、寄送中央黨部宣傳部、

第十四條、新聞或雜誌登載事項、本人或直接關係人請求更正或登載辯駁書者、在日刊之新聞紙應於接到請求後三日內依照更正、或登載辯駁書、在其他新聞紙或雜誌應於接到請求後、第二次發行前爲之、但其更正或辯駁之內容、顯違法令、或未記明請求人之姓名住所、或自原登載之日起、逾六個月而始行請求者、不在此限、更正或辯駁書之登載其地位及字之大小、應與原文所登載者相當、

▲第三章書籍及其他出版品

第十五條、爲書籍或其他出版品之發行者、應於發行時以二分寄送內政部、改訂增刪原有之出版品而爲發行者亦同前項出版品其內容涉及黨義或黨務者、並應以一份寄送中央黨部宣傳部、

第十六條、書籍或其他出版品、應於其末幅記載發行人之姓名住所、發行年月日發行所及印刷所之名稱及所在地、

第十七條、通知書章程、廣告業報告、書目錄、傳單、營業單、秩序單各種表格、證書證券及照片不適用前二條之規定、

第十八條、有關政治之傳單或標語、非經該管警察機關許可不得印刷或發行、

▲第四章出版品登載事項之限制

第十九條、出版品不得爲左列各款之記載、(一)意圖破壞中國國民黨或三民主義者(二)意圖顚覆國民政府或損害中華民國利益者、(三)意圖破壞公共秩序者(四)妨害善良風俗者

第二十條、出版品不得登載禁止公開訴訟事件之辯論、

第二十一條、戰事或遇有變亂及其他特殊必要時、得依國民政府命令之所定、禁止或限制出版品、關於軍事或外交事項之登載、(未完)

湘人清勦匪共條陳 (續)

六、凡剿匪軍隊須發足餉糈、凡剿匪有功績者應優予犒勞鼓勵之、

七、用飛機向匪軍散發曉諭傳單、凡能刺殺匪首或持械投誠者賞以重金、

八、凡剿共部隊不力或臨陣退縮及敷衍從事者、應嚴行連坐法、

九、派飛機三十架以上携帶重磅炸彈向匪巢拋擲、以衝破其勢力、

十、凡沿河匪區須多派軍艦協剿、

十一、地方團防　整理各地團防協助軍防會剿匪共、並須製定軍隊團防協助辦法頒布施行之、

十二、各地團防須分區自動聯防、以增實力、並須組織統一指揮機關指揮之、

十三、各地團防須受各該地最高黨部之政治訓練、

十四、凡各地政府黨部及剿共軍隊、宜極力協助各該地團防組織之發展及其健全、

十五、凡匪出匪洞、須一律焚燒炸燬以滅匪巢

滬銀行界圓桌會議
平津滬各代表成立債權團

上海訊云、平津滬銀行公會代表、於(廿九日)在會舉行圓桌會議、已成立債權團、並推定中國張公權、交通盧澗泉、四明孫衡甫、金城周作民、大陸談丹崖爲代表、預備向財部接洽、並在滬籌設事務所、辦理內債登記、聘請專家研究整理方法、

又訊上海北平天津、銀行界發起成立中國內債債權團、以便登記債戶、請求整理、茲據昨息、除上海北平銀行界債權團之代表、業已推定外、天津銀行界昨亦電復本埠銀行公會、謂已推定天津大中銀行經理孫仲山、匯業銀行經理丁問樵、鹽業銀行經理朱虞生三人爲代表、即日起程、到滬參加、平津代表、大約於一星期內可以抵滬、上海方面各代表、一俟平津代表到滬後先作一度非正式之協議、然後即正式開會、成立銀行部份之債權團、對於全國債權人之舉行登記及詳細調查新舊各種內債名稱、與債額統計整理方案等事宜亦在此會議中討論、因全國新舊內債之債額、大約有四萬萬元左右、而銀行界實佔債額之大多數、故首先須發起債權團、方能得澈底之整理、記者昨特往訪銀行公會、常委林康侯氏、即以內債整理方案之內容、謂本人當盡促成銀行界部份債權團、成立之義務、在銀行部份債權團成立後、全國各界內債之整理、自不致置之度外、而一切方案整理等重要問題、皆待滬平津三處銀行界代表開會後始能決定、惟新舊債是否採可一辦法整理、此時尙未知之、日來自內債整理消息傳出後、債票售價、突然高漲、如九六公債自十三四元、已漲至二十元上、此種現象、深可注意、故將來各內債之究竟如何整理、深望各界有深切之顧慮云云、茲將銀行界內債各代表之姓名、彙錄如後(一)上海銀行界、代表中國銀行董事李馥孫、交通銀行總理胡孟嘉、金城銀行經理吳蘊齋、大陸銀行經理葉扶霄、鹽業銀行經理陳蔗青、中南銀行經理胡筆江、四明銀行經理孫衡甫、通商銀行經理王心貫、聚興誠銀行經理楊曉波、中國實業銀行經理劉晦之、(二)北平銀行界代表中國銀行總經理張公權、交通銀行董事盧澗泉、大陸銀行總理談丹崖、金城銀行經理周作民、(三)天津銀行界代表、天津鹽業銀行總理朱虞生、大中銀行經理孫仲山、匯業銀行經理丁問槎、

孫連仲部開始入魯西

徐州訊云、孫連仲部經中央點驗後、計編高樹勳十二師、董振堂十三師、李振同十四師、李松崐十五師、張華基騎一師、祝常德騎二師、商致和特務旅、黃中彥手槍團、共七萬人、現奉命調駐魯西濟寧荷澤定陶嘉祥金鄉一帶、路局備兩列車往來運送、陷(三十日)開始繞新鄉道口焦作出動、除十四師特務旅指揮部、以火車運送外、餘均徒步開拔、每師編爲二梯隊、經過地點、分十二站、預計兩週內可開完、指揮部將設濟寧、其第一列車爲十四師一旅黃中岳部、東(一日)晚由新鄉來徐赴濟寧、原駐魯西之劉鳳岐騎兵師、已開始向豫境出動、

葛光庭將赴青履新

青島訊云、薩福均奉鐵道部令調任、局務交陸夢熊暫代、薩二日午乘奉天丸南下、彭東原代表全局職員送薩赴京、葛光庭日內由津浦路將來青接事、路局派車務處長譚書奎赴濟迎迓、

張貞部開閩西剿匪

上海訊云、張貞師將小部維持原防、餘全開閩西剿匪、並集中漳州、

又訊、張貞部原爲新編第一師、近奉令改爲陸軍第四十九師、張任師長、業於本月一日在漳州軍次視事、並電各方報告云、(銜略)均鑒、海陸空軍總司令蔣感參電開、該師着改爲陸軍第四十九師、以該師長爲陸軍第四十九師、師長除任狀及關防另頒外、仰即遵照、並將就職日期具報、此令等因、奉此、師長謹遵於十二月一日在漳州軍次、先行視事、除另行擇期宣誓就職暨分呈咨令外、謹電奉聞、陸軍第四十九師師長張貞叩、東印、

上海青島行
▲長春丸 十二月六日
▲大連丸 十二月十二日
▲奉天丸 十二月九日
天津行
●天津丸 (臨時)
▲濟通丸 十二月六日
▲天潮丸 十二月九日
龍口行
●龍口行 (旅順不行)
▲龍平丸 十二月五日
大連汽船株式會社 電話四一八五番
屬專貨客經店
大連市敷島町六番地 永和公司 電話七二七五番七八六八番
阪神航路專屬荷扱店
大連市須磨町六〇番 澤山兄弟商會 電話長五二六二番 四六八一番

盛京時報出版各書
哀史 定價現大洋壹元二角
文藝叢考 定價現大洋壹元
東三省古蹟遺聞續編 定價現大洋壹元
代售處 城內軍署街震泰報局 本報各代派處均有代售 鼓樓北同大印書館 鼓樓北章福記書局

懸賞緝拿私挪公款逃員錢乃經通告

啓者上海水上塘務巡緝局會計員錢乃經私挪公款於本年十月二日下午潛行離局査無下落除由巡緝局分別緝拿外茲將該逃員相片及年貌籍貫登刊於後如有將該逃員捕獲送到因而追回原贓者應接追回之數提百分之五作爲賞項倘但人員獲送追款無着及知其下落通風報信因而緝獲者均各酬洋三百元懸以待特此通告
計開 錢乃經號逢權年三十五歲身長英尺五尺八寸面長黃瘦下頦無鬚髮黑後梳上海口音操官話江蘇嘉定人最後住址馬浪路蒲柏路康餘里十四號曾在吉林哈爾濱浙江岱山塲務機關供職並在聖約翰大學肄業

北鎭分社緊要聲明
本分社由六月一日蔡訪員辭職後並無另委訪員茲聞本城北街住戶楊鳳閣係營口福合長執事因煙案詐財等情傳聞冒稱本社訪員本社由六月間概無訪員名目此後如有訪員招搖敲詐行爲本分社概不負責特此聲明
本分社主任謹啓

聲明作廢
因遼陽福生泳舊歷九月十五日與敝開有公平局內營交錢條一張計大洋一千元舊歷十月初五日交齊不料初五日早公平局被槍將錢條搶去敝向福生泳聲明作廢 俟後無論落在中外人手均作廢紙故特登報聲明
遼陽永泉泰謹啓

大綸綢緞商店
鐘樓南商會北間壁
樟料特別大賤賣
綢緞只賣布價錢
眞正華絲葛單幅樟料每架六尺只售二元五角雙幅加倍
新花鉄機緞單幅樟料每架六尺只售三元雙幅加倍
三閃公司緞單幅樟料每架六尺只售四元雙幅加倍
加潤天寶葛單幅樟料每架六尺只售四元五角雙幅加倍
新出鴛鴦縐單幅樟料每架六尺只售四元五角雙幅加倍
牛意、減價期內、金字牛價、証較有虧、保管退換

化堅袋
不必服藥針砭 腹中積塊自消
此藥袋專治男女老幼一切氣塊血塊食塊寒塊痰塊癥瘕積聚之症經驗多年近日一經發明立見奇效 至於用藥後不但無毒并無痛苦 其餘另有詳細仿單函索即寄外埠函購加郵費貳角 每只價目 中號六元 大號八元
第二期取名 第一醫士王子萬佈
寓天津河北黃緯路東口電話北局一〇二〇

除烟癮福星到了
戒煙甘露 各省馳名 國產藥料 製法新頴 專殺鴉片 自面各種 內無毒質 化驗歡迎 性質平穩 效力稱靈 不能發生 苦腦各種 若予不信 請看說明 各種原料 陳列已成 敬請駕臨 參觀歡迎 說明書函索即寄
遼寧省城總批發處大西邊門外路北陳文忠商店每瓶現洋一元 歡迎外埠批發代理店來函革故均可
製藥所遼寧大西邊門外北二經路北志里
國垣藥房啓

有記表行經理
有喊洋行
專售 坐鐘掛鐘 懷表手表 新式眼鏡 琺藍器皿 花樣隨時翻新 機件精益求精
新到貨 齊定價低廉
住址 總行 遼寧城內鐘樓南 支行 日站千代田通
自動電話二一七二號

吉林省立大學啓事
本大學擬購大批西洋理化器械化學藥品欲承辦者請於十二月一日以前繳納目錄費吉洋十元交易成否概不發還領取目錄估定價格檢同樣本於同月十五以前交校以憑選擇此啓

學生注意！預備書劵三千元分甲乙丙三等贈獎
徵集全國中小學國語文成績……代收稿件處瀋陽鼓樓北廣益書局
辦法列下
1原稿 以中小各校學生最近的作文成績，曾經教師改正，而加批語者爲標準。
2文體 小學文字必須完全語體，中學則文言語體並採不拘，但一律須加新式標點。
3時期 自國歷十一月十日起；至國歷十二月十日爲止，惟路遠交通不便之處，得展限十天。
4評選 上海本總局特聘請教育專家，將各該應徵投寄之文稿；截止期限後，彙集齊全，逐一將該稿成績細加評選，分(甲)(乙)(丙)三等贈獎，不列等者無獎。
5獎品 由上海本總局特印書劵計大洋三千元，按照等例(甲等贈書劵十元　乙等贈書劵六元　丙等贈書劵二元)秉公給獎，以增讀書興趣。
6姓名地址 應徵者須將在校的年級本人住址名姓；載明題下，以便通信。
7附告 來件無論錄取與否；原稿概不發還，以省手續。

艾羅補腦汁
有不可思議之奇效
健腦益智 補身治病 夙著功效 試服便知
此汁爲艾羅醫生精心研究至誠發明行銷歷數十年服過者均贊爲健腦益智補身治病之唯一良葯値茲時代進化人事紛紜用腦更甚耗精愈煩常服有益定能事事順利著著優勝也
大瓶 二元
小瓶 一元二角五分
遼寧省城小西門裡中法大藥房總發行

馮向張求要在兗州會見

（南京四日電通電）張學良由南京出發北上時，馮玉祥突然向張學良致電要求，謂余昨日（三日）抵距山東兗州五十華里之天龍山，希望在兗州會見，因之南京方面惹起許多之衛動，張學良離寧北上前，迴避明答與馮玉祥會見與否，觀測結局張學良與馮玉祥秘密會見，似勸告出洋，並交付出洋經費

日外交官第二次更易

【東京五日聯合電】本日閣議決定外務省第二次更動如左

大使館參事官　桑島主計
上天津總領事
特命全權大使　永井松三
免比國駐劄命臨時外務省事務從事（外務次官）
特命全權公使　佐藤尚武
免聯盟帝國事務局長任比利時國大使
總領事　澤田節藏
免二紐約在勤任特命全權公使聯盟事務局長兼任
大使館參事官　堀內謙介
任總領事命紐約在勤
大使館一等書記官　加藤外松
大使館一等書記官　栗山茂
任大使館參事官
大使館參事官　河合博之
任特命全權公使命駐劄波蘭

中央執行會決議案

【南京四日復旦電】中執會四日上午開一一七次常會出席者葉楚傖朱培德胡漢民于右任孫科列席林森陳立夫李煜瀛吳敬恒王寵惠余井塘馬超俊邵元沖王伯群陳耀垣劉紀文吳鐵城張羣李文範周啟剛方覺慧焦易堂克興額恩克巴圖劉蘆隱桂崇基苗培成王正廷孔祥熙主席葉楚傖議決各案如左

（一）四中全會通過之黨部組織案交組織部規畫實施辦法
（二）四中全會通過之黨務工作案並考核辦法交組織訓練兩部起草原案頒發各級黨部遵行
（三）各剿匪共區域黨務委託蔣委員中正指導
（四）通過中央資助國內升學黨員管理規則
（五）通過中執政治學校附設蒙藏學生訓練班組織規則
（六）總理生年為革命所舉辦之各項債款捐款為數甚鉅此種款項均為創建民國而設現在國家已趨統一亟應調査此種債款之確數加以整理以便由國家分別償還特組織革命債務調査委員會并推張人傑林森鄧澤如古應芬陳少白孫科蕭佛成鄧耀垣劉紀文鄭螺生海雲林煥庭謝良牧譚贊李是男薩漢英等為委員定期成立從事調査整理
（七）推劉蘆隱同志繼任中央宣傳部部長馬超俊同志繼任中央訓練部部長
（八）派林森陳耀垣兩委員同往海外巡視黨務及各地僑情
（九）加派韓復榘為魯省指委胡若愚李漢鳴為青島市指委金樹仁王會善為新疆黨務特派員
（十）派楊虎城焦賣深田蒸安張明經張敵生李範一七人為陝西省黨務整理委員
（十一）推葉委員楚傖出席下星期一中央紀念週報告
（十二）上海市執委陳德徵以公物牟利跡近貪污山西省執委侯鳴梓著論悖謬放棄職務均撤職送監委會議處

立法院議案

【南京四日復旦電】立法院四日下午三時開第一百二十一次會議出席委員呂志伊焦易堂林森陳肇英彭養光馬寅初陶玄等四十一人主席胡漢民討論事項（一）審議修正上海市築路征費章程案決議留待下屆審議（二）學位授予法草案議決留待下屆審議（三）本院軍事委員會會同法規整理委員會報告審查修正首都衛戍司令部軍需處及軍醫處編製表并將軍需處改為經理處議決留待下屆審議（四）本院勞工法起草委員會報告審查工廠法施行法草案之議決修正通過（五）本院勞工法起草委員會報告審查工廠檢查法草案議決留待下屆審議

英國海軍建造計劃 英海相在下院說明

【倫敦三日聯合電】本日英海相亞力山大氏在下院對勞働黨議員津瓦吉少佐之質問關於英國海軍建造計劃說明如下

一九二九年度英國海軍建造計畫迄於倫敦海軍會議即告中止現會計年度開始建造軍艦如下　六英寸巡洋艦二隻　教導驅逐艦一隻　驅逐艦四隻　又一九三〇年度建造計畫除定於本年度末發建造開始命令內計六英寸砲巡洋艦三隻　教導驅逐艦一隻　驅逐艦八隻

蔣介石即離寧赴漢

（南京四日聯合電）蔣介石預定明五日離寧赴漢口督勵在湘鄂軍隊剿討共匪

【南京四日電通電】蔣介石決定五日在國務會議任命各部長後即時離寧西上督飭贛湘鄂討伐共匪軍預定往復二週間

法國內閣又總辭職

【巴黎四日聯合電】本日法國上院彈劾政府案以百三十九票對百四十七票可決政府側敗北因之達爾就內閣實行總辭職

【巴黎四日電通電】法國政府國務總理達爾就于四日在上院關於政府一般政策與反對黨議員論戰因不信任動議採決時百四十九票對百四十五票政府側敗北達爾就即時提出辭表

英煤工全國總罷業

【倫敦四日聯合電】因反對延長時間問題惹起糾紛之英國煤礦聯合會四日會議之結果決定開始全國的總罷業

中俄正式交涉開會

（莫斯科四日電通電）以東鐵問題為中心之中俄會議四日喀拉漢莫德惠兩全權代表間再度開會先因為交涉內容分割研究組織鐵路通商外交三委員會開始專門的討論

中日繼續電信交涉

【南京四日復旦電】中日電信交涉双方代表四日晨仍在交部非正式會議繼續討論水綫問題下午續會除討論水線外對南滿線問題意見亦較接近

德共產黨員與警官衝突

【柏林三日聯合電】漢堡共產黨員一團與警官隊演成大衝突結果警官一名被殺三名負重傷又得斯韻亦發生警官隊與共產黨員之衝突結果死傷九名

東拓總裁擬定管原氏

【東京五日聯合電】本日閣議決定任命管原通敬為東拓總裁

國府命令各部長發表

【南京四日復旦電】國府支（四日）令

（一）內政部部長楊兆泰代理部長鈕永建外交部部長王正廷財政部部長宋子文軍政部部長何應欽海軍部部長楊樹莊農礦部部長易培基工商部部長孔祥熙教育部部長蔣夢麟交通部部長王伯群鐵道部部長孫科衛生部部長劉瑞恒均免本職此令

特任劉尚清為內政部部長此令特任王正廷為外交部部長此令特任宋子文為財政部部長此令特任何應欽為軍政部部長此令特任楊樹莊為海軍部部長此令特任高魯為教育部部長此令特任王伯群為交通部部長此令特任孫科為鐵道部部長此令特任孔祥熙為實業部部長此令

（二）浙江省政府委員兼主席張人傑呈請准予辭職情詞甚切張人傑准免本兼各職此令浙江省政府委員兼建設廳廳長兼代民政廳廳長程振鈞呈請辭職程振鈞准免本兼各職此令浙江省政府委員兼主席張人傑委員兼建設廳廳長兼代民政廳長程振鈞呈請辭職業經另令准免本兼各職外委員錢永銘陳布雷蔣伯誠葉琢堂黃郛何轉五周駿彥沈士遠均免本職此令　浙江省政府財政廳廳長錢永銘兼教育廳廳長陳布雷均免本兼各職此令任命張難先周駿彥石瑛陳布雷蔣伯誠乃策王澂瑩張乃燕葉琢堂為浙江省政府委員此令，任命張難先兼浙江省政府主席并兼民政廳廳長此令任命周駿彥兼浙江省政府財政廳廳長石瑛兼浙江省政府建設廳廳長陳布雷兼浙江省政府教育廳廳長此令浙江省政府兼財政廳廳長周駿彥未到任以前以委員王澂瑩代理兼財政廳廳長此令

（三）任命陳其采為國民政府主計處籌備主任此令任命蔣夢麟為國立北京大學校長此令任命易培基為國立北平師範大學校長此令國立北京大學校長蔡元培呈請辭職蔡元培准免本職此令國立北平師範大學校長李煜瀛呈請辭職李煜瀛准免本職此令禁烟委員會委員長張之江已另有任用張之江應免本職此令任命劉瑜恒為禁烟委員會委員長此令

陰謀顛覆意國政府 被警察在各地逮捕

【羅馬三日聯合電】意大利警察當局現逮捕陰謀顛覆法西斯蒂政府秘密結社關係者二十四名內有婦人二名又哀米里亞羅馬尼亞地方發見共產主義的陰謀計畫證據逮捕多數關係者並在羅馬逮捕反法西斯蒂秘密結社領袖三名

閻錫山滯津之談話 先赴日本後赴歐美

（天津四日電通電）由山西向日本亡命途次滯留津中之閻錫山本日（四日）在日本租界浪速街之某處會見記者閻氏無何等疲勞憔悴之色表示談話如左

余將俟家眷等抵津後預定先赴日本然後順次視察世界各國由天津啓程出洋時期尚未決定但不過短期間之滯津而已關于山西省善後一切已委任最信賴之部下全無後顧之憂與馮玉祥於一週間以來消息全然隔絕然馮氏亦早晚可實行出洋對于時局非今日談話之時機惟對于蔣介石希望其最近之聲明忠實實行以努力進展國運而已

【天津四日商通電】閻錫山在天津某處談話謂蔣介石容納余等之主張無何等不滿意之意想與張學良有會見之必要時亦不迴避會見但余亦無强行會見之意思

【北平五日復旦電】趙戴文賈景德梁汝舟朱綬光支（四日）過平赴津梁談閻艷（二十九日）離河邊村陷晨（三十日）由大同三等票車赴豐台下午九時乘北寧快車十一時抵津晉省軍政善後交徐永昌商震負責閻赴日後擬不久即赴歐美各國遊歷云又趙戴文談閻離河邊村時擬抵津祇留一星期候余等來津偕閻出洋閻或無須晤張云云

關東廳預算

【東京四日聯合電】關東廳明年度預算四日在拓務省查定之結果決定如左即時送回大藏省

（單位千圓）

經常部	一七、五八二
臨時部	四、四一七
計	二二、九九九

新規要求

經常部	八一三
臨時部	七七六
計	一、五八九

但新規要求主要部分如左

警察力充實費	五二
郵便局設置	五四
電信電話擴張	三八七
恩給分担金	一四四六
鹽業獎勵金	四〇

徐屬東西股匪已擊潰

徐州訊云、徐屬東西兩大股匪、前經各縣軍警分別派隊剿擊、現悉宿睢泗交界徐東之匪、及銅離宿交界徐西之匪、均已分別擊潰、搜索肅清、綠宿睢泗一帶之匪、經駐徐五十二師派第四團劉嘉樹部從凌城集埠子集剿擊以後、復會同三縣警隊民團、破歸仁集匪巢、匪向西南潰走、五十二師復加派第六團何崑雄部前往、繼續剿擊、時劉團追匪已至皖境之川城集、乃與何團聯絡前進、一面追擊、一面搜索、匪首劉榮鐸等率殘餘向皖北竄去、被擒之匪首涉豁子、偽隨軍監押、藉後以緝餘匪、刻下宿睢泗等縣、正在辦理匪患善後、劉何兩團為安靖地方計、暫時未返原防、至銅離宿交界之匪經、三縣警察大隊、在蔡里集會剿、匪首張傳文率股向睢溪口西四十里之趙樓逃竄、三縣當局於會剿之前、已有相當聯絡、并連同當地民團、跟踪追擊、該匪復由趙樓西潰、聯合豫皖邊境之潰兵、向永城進犯、永城縣警隊亦出發堵截、與宿縣警隊聯絡、從西南兩面兜剿、該匪乃又向西北方潰竄、刻下三縣已在蔡里搜擊餘匪、并規定辦法三項、（一）嚴清窩匪、（二）派警隊駐防防範、（三）嚴清南莊匪巢、并悉宿縣已派魏警察隊長駐紮蔡里、從事搜緝、該處可告肅清矣、

顧祝同過徐赴潼關

徐州訊云、洛陽行營主任顧祝同、於月杪由洛晉京、謁蔣請示、行營組織、亦於此時期內設備成立、并已由洛移設潼關、刻下該行營已改稱西北行營、專主持西北軍務善後事宜、顧氏二十六日晨後由京乘徐、五十二師長韓德勤日前於就職後、赴京謁蔣請示、至是亦與顧祝同同車回徐、顧在車上語記者、略謂西北行營、已進駐潼關、辦理行營一切事務、中央對西北善後、已有整個辦法、此後就西北情形而論、決信不必再用軍事、以和平手腕、即可解決、本人對西北善後、以為陝甘寧夏、皆可無問題、頗表示樂觀云云、談次、適有騎兵第一師長劉顧岐自汴來徐、由馬鴻逵介紹謁顧、劉談該師為西北軍舊人、章部騎兵、輸誠改編、現集魯東、有入豫消息、故本人赴京請示云、馬劉旋即別去、馬即北上、韓邀顧往師部休息、顧車在徐就延兩小時、始轉入隴海路西上赴潼、隨行者有行營一部分人員、聞行營於必要時、更由潼西進、俾逐步辦理西北善後、

湘鄂贛勦匪軍近狀

漢口訊云　蔣總司令月初即由京啓節赴贛來漢、再轉長沙、督剿匪共、日下三省剿匪情形、極堪注意、爰分述如下、湘省自汨羅湘陰平江克復後、匪共大致聚在常桃、因何鍵令所部切實堵剿、匪既不得逞、漸向贛邊逃竄、此間行營已電令蔣蔡兩師、歸何鍵指揮、俾使由平瀏方面夾擊、俟湘境匪共肅清後、再令蔣蔡兩師以全部入贛、協助原在贛境各軍、共同清剿匪共、贛省於十一月十八日克復吉安後、剿匪第一期軍事、似已暫告一段落、第二期軍事、早經佈置就緒、大致鄧英及毛炳文師向旅、駐在南城、因朱毛大部希圖分向黎川南豐方面活動、鄧毛兩師、遂奉命即向黎南方面前進、譚道源師成旅駐宜黃、羅旅駐樂安、張師駐永豐、許師駐吉水、因此朱毛一部、圖竄寧都、偽八軍及偽五軍一部與偽廿軍、圖竄興國與泰和、但譚張許羅公各師、奉命積極分向南豐寧都興國泰和等處猛進、匪計遂又失敗、而有整個竄潰閩南模樣、至若鄂境、除黃麻因受豫匪大股南竄影響、比較猖獗外、行營徇夏斗寅之請、既令四十八師韓昌峻旅馳駐宋埠、協助夏師、韓旅二十九日已到達八里溝、兼程向宋埠前進、又令四十四師蕭之楚、以一部側應黃麻、而黃陂方面、蕭師王金鏞旅、早已接長軒嶺韓昌峻之防河口之匪、因此始終不敢妄動、而孝感花園間又有岳維峻部搶築碉堡工事、日夜嚴切警戒、匪亦無隙可乘、再談洪湖、自徐源泉部新編第二旅車灣後、更克復監利、劉氏並劉培緒部於二十日克復上下兩包抄洪湖各部隊、已經合圍、預計洪湖不難於十二月半以前肅清、劉氏除迭將軍事進展情形先後電漢詳報、並將搜獲紅軍各種證物解漢、由駐漢主任蘇正清攜往十六路總指揮部呈繳、劉氏並於二十八日下午到漢、進謁徐氏、詳陳一切、據聞監利克復後、軍行所至、糧食為艱、洪湖匪糧、則頗充裕、最近出入洪湖者、須有匪之通行證、而大股匪衆、因悉徐源泉督隊圍剿洪湖、多半聞風鼠竄、現盤踞洪湖之匪、槍不過三四千支、劉氏早派便衣偵探多名入湖偵察、並訂日內即返

西班牙首相被狙擊 彈丸不中幸免負傷

【馬德里三日聯合電】本日西班牙首相貝旗克爾將軍接見記者閣擬發表閣議之內容俾資傳達記者團中獨立自由黨系大新聞哀爾蘇爾報政治部長華根里竹氏突出手槍狙擊首相幸未命中首相急跳起捉住里竹氏之腕未容發出第二彈犯人乃釋明謂予方由新聞社辭職予對首相社會主義的統治擬行無政府主義等語精神似稱錯亂

俄舊都慘事

【列寧格勒三日聯合電】本日市內電車行經電車路與鐵路交叉點與火車衝撞電車中乘客死者二十八名負傷者十九名演成大慘事慘事原因由于不顧交通規則

廣田抵俄都

【莫斯科三日聯合電】駐俄日本大使廣田弘毅本日（三日）安抵莫斯科

張學良北上

（南京四日聯合電）張學良本日（四日）午後八時三十分由浦口乘津浦路列車北上預定在天津與閻錫山會見關于山西善後處置協議後返回瀋陽

【上海四日商通電】張學良于四日午後八時三十分由浦口出發北返

【上海四日復旦電】張副司令四日下午三時半過江八時二十分專車北開約五日上午可到津

【南京四日電通電】滯留南京約亘二週間之張學良于四日午後八時十五分由浦口乘津浦線列車北上抵天津後關于山西軍善後問題及其他有所處置

日本陸軍決定期更動

【東京五日聯合電】陸軍省關于定期更動四日午後二時在本省大臣室阿部代理陸相杉山次官古莊人事局長等參集銓衡協議之結果大體決定預定十日以後發表其將官級更替如左

東京警備司令官
中將　長谷川直敏
朝鮮軍司令官
任陸軍大將
大將　南　次郎
補軍事參議官
近衛師團長
中將　林　銑十郎
補朝鮮軍司令官
第四師團長
中將　林　彌三吉
補東京警備司令官
中將　阿部信行
補第四師團長
參謀次長
中將　岡本連一郎
補近衛師團長
支那駐屯軍司令官
中將　上田謙吉
補第九師團長
陸軍大學校長
中將　多門二郎
補第二師團長
參謀本部總務部長
中將　二宮治重
補參謀次長
騎兵第一旅團長
少將　梅崎延太郎
補支那駐屯軍司令官
參謀本部附
少將　蒲　穆
補軍馬補充部本部長
陸軍大學校幹事
少將　牛島貞雄
補陸軍大學校長
騎兵學校長
少將　柳川平助
補騎兵監
朝鮮軍參謀長
少將　中村孝太郎
補人事局長
軍馬補充部本部長
少將　吉岡豐輔
補騎兵第一旅團長
人事局長少將　古莊幹雄
補參謀本部總務部長
陸軍大學校教官
少將　香月清司
補陸軍大學校幹事
軍馬補充部本部附
少將　市瀨源助
補騎兵學校長

福盛號紙莊
大連市敷島町六番地
商戰之先鋒！
龍牌印刷油墨
色氣鮮明
歷久不變
價格便宜
索樣即寄
電話長二一六六三番
電話五六八五番
支店　哈爾濱道裡水道街廿九號

洮昂齊克鐵路局標購材料廣告
列表於左

路別	標購材料種類	開標日期	開標地點	領取標單及簡章地點	投標押款
洮昂	機務用色彩塗料、藥料、雜品、燈汽、釘類、工具、電氣	十二月二十一日下午一時	遼寧省城大西關成平里齊克駐瀋材料轉運所	洮南本局材料課或駐瀋材料轉運所	現洋三百元
齊克	機務用工具、五金、水道雜品、色料、藥品、釘類、電氣、工務用五金、釘類、工具、綫路傢具、雜品、建築色料、被褥、石灰、磚瓦	十二月廿二日下午一時	仝上	仝上	仝上
洮昂	機務用木料	十二月十五日下午一時	黑龍江省城呼海齊克駐江辦事處	洮南本局材料課或江省呼海齊克駐江辦事處	仝上
齊克	機務用木材、工務用木材	十二月十六日下午一時	仝上	仝上	仝上

專治倒開花的婦科聖藥
夢思頭路
專治月經不調經血腹痛腰痛月經過多月經不來老年白帶老年重見經血（倒開花）妊娠嘔吐飲食不進產後腹痛腰痛患夢過多年久不孕身体虛弱素多疾病者
遼寧小西關　百燦製藥公司
本埠外城皆有代理店

療肺新藥　効力偉大
理肺益氣．清痰止咳．剋滅肺菌．保肺健全．
康肺露
主治感冒傷風咳嗽久咳痰喘氣逆喉癢氣管發炎肺癆痰中帶血以及肺部諸疾均奏奇效
價目每瓶一元五角　每打現十一元五
總發行　遼寧小南門裡大街路東樓房　蔭華大藥房　自動電話五〇七一號
【外埠】函購先行寄款即奉上不悞
本城各埠各大藥房均有出售
廣告

世界珍聞及其他

奇業 專運屍骸之營業飛機 挪威國航空校一青年

彼智巴庫電云、此間有姓久阿名拉祿夫之一青年、今方卅八歲、彼爲飛行航空學校畢業生、其負務於航空學校時、曾從事於北極空挪威間之探險、家屍骸搬運、是以有「葬式飛行家」之不祥徽號、現該青年爲根本完成此項職業起見、乃向挪威國商務省請領正式專運屍骸許可之飛行執照、以便開業其「葬式飛行機」之職務云

售皇后項圈 判決無罪

紐約電云、奧國前皇阿伯大公爲以四十萬元出售前后魯易項圈案、在紐約法庭被控本日判決無罪、該大公加英國斐爾大佐出售此項項圈、得有佣金二萬五千元、而物主魯易女公爵祇得價七千元、陪審官決定、大公並無欺騙之意、當審訊時希悉、大公前此在美曾以售香腸爲業云

新發明之光線賊警鐘 德第一美女之父所發明

新發明一種賊警鐘、利用人眼所不能見之一種光線、配置若干機件、以應使用之、各種便利、賊人一至、由人眼不能見之光線之感力、警鐘發出鳴利之聲響、此種賊警鐘曾由柏林工業學業當衆試驗、聽者莫不稱奇、夢從此穿踰之盜、不能混跡遁形矣、一室之中、一端設發光器、一端設受器、二器中間之區域、遂成了光線區、但以此光線人目不能見、故光線區亦無人覺察、如果賊人入此、人目不能見之光線區、警鐘立時鈴鳴、光線機件不論白晝與黑夜、均發生效力、爲防鼠竊誤入光線、發出假賊警鈴辟、故製成之警鐘、機件非物體、至於若干大不能發聲、此項賊警鐘又可作火警鐘、用因煙圍一入光線區、則警鐘亦發鈴鳴也、

此賊警鐘之發明者、乃一巡長名葛蘭柏林人、頗以葛蘭有此發明而敬重之、然葛蘭則乃一謙謙君子、能通十二國語言文字、故與以一知半解之外國語以自誇示者、大不相同、凡外國人士之在柏林者、每入迷途誰盡指導之責、

葛蘭巡長又爲一著名美女之父、此女非他、乃一九二九年在美國頹克賽思州、該威斯坦舉行之萬國賽美會中、被選爲德國第一名美女銀慶堡、葛蘭巡長又爲美術家、

葛蘭之父、爲芬蘭人、仕於俄、曾充俄國財政部長魏惕侯之翻譯官、葛蘭自幼讀書本定志爲藝術家、嗣以父卒、不繼續升學、因長於外國文字、遂在一銀行充書記及外國交際員、葛蘭之母爲德國人、故幼時在家、則用德國語、同時學得俄語、芬蘭語、波蘭語及瑞典語、葛蘭記憶力過人、故其學外國語未曾費力、又學過挪威語及丹麥語、斯堪的那維亞諸語言、既皆通曉、又向斯拉夫而布加利亞語、及烏克蘭語、歐戰時期、葛蘭於各路軍事上充通譯員之職、嗣後俄法構和於布利特利陶夫斯、克葛蘭亦曾助其間、歐戰告終、遂入德國警界、又曾充監獄警察此後又司柏林繁要區域交通之職、後又充柏林鐵路某繁華終點之職員、特別對於外國旅客扶助之功尤大、往往有因言語不通、瀕於危境、經葛蘭之救護而導而脫險、葛蘭又學匈牙利語、荷蘭語、最後又學羅馬尼亞語、學此等語、葛蘭頗費心力、葛蘭於警界中、當然鶴立鷄羣、論其所通語言、除大學者外、世人能如彼通各國語言文字之多者、蓋甚鮮矣、柏林人以其能通多國語、且經驗宏富、求請警界長官提升其位置、

德意志自殺婦女比較男人增多

柏林電云、據最近之官廳統計、德國人之自殺者、一九二八年與一九二七年數額相等、約計一六〇〇〇人、其中婦人較男子增多、此種傾向、已歷多年、如一九二六年、婦人自殺率爲每十萬人中有一三、三人、而兩年後則增至一四、六人、在同期內男子之自殺者、則每十萬人中由三十九人減至三六、四人、於此有可注意者、在商業凋敝之際、自殺人數必加多、故在經濟極端恐慌之一九二六年、國人之自殺額亦呈大戰後之最高數、計每一萬人中有二六、六人、至於一九二九年自殺之統計、尚未造成、但觀該年度事業界之不振狀態、當可預測自殺之必增加、或將與一九二六年之紀錄相同、

法國之汽車 全國平均六人一輛

巴黎電云、美德自動汽車之輛數、爲全世各國冠、已人所共知、然法蘭西近來汽車之輛數、據最近調查、法國共有六百七六十萬七千五十八輛、以全國人口計之、則平均每六人即能有一輛汽車云、

沙漠中之珍品（續）

中亞蒙古調查團報告

（丙）中生代之岩層、中生代以白堊紀岩之爲最普通分布、亦較廣、以泥岩沙岩淡水石灰岩爲主、含恐龍化石岩、層之上下、均成極大之不整合白堊紀以前之中生代岩層、在此次調查區域尚未發現、（丁）近代之岩層、此次所見者、以始新世漸新世及上新世岩爲最普通、分布亦甚廣、產古代哺乳動石甚多物殘骸將各時代岩層分布之情形、岩層之性質、所分之標準化石及與他岩層之關係分述於下、

▲岩層分布及性質、張庫大道（由張家口往庫倫）之西北二面始新世與漸新世岩層、分布甚廣、岩層亦頗厚、就岩石之性質而論、始新世與漸新世岩石岩層迥不相同前者以泥岩細沙岩及灰質砂岩爲主、後者以礫岩砂岩泥岩爲主、始新世岩下與白堊紀、上與漸新世岩層均成一不整合層、在此次調查區域內、漸新世之上爲一極大之風化面、其上無較新之岩層二廠附近一帶、漸新世岩層甚薄、下部之岩層、達二三百米突之上、爲漸新世建造之衝擊地點、始新世係一種河流沉積及冲積沉積、故其岩質較細漸新世係河流沉積、建造之期較遠、故其岩質甚粗、二者本均有多種古代動物化石、爲標定該岩層之標準、化石上新世岩層分布之區域、適與始新世及漸新世者相反、在張庫大道之東面、分布最廣、東北亦頗發達、岩層之厚度、各處懸殊、互有出入、厚者可達二三百英尺、岩石以砂岩紅泥岩爲最普通、間有薄層灰質泥岩及流水石灰砂岩及灰質泥岩中、含古代動物化石頗多、上新世之下與何種名層相接觸、因無露頭未得測知、其上即爲極大之風化面、所請戈壁消蝕平面者是也、（完）

教堂募金異想天開 捐欵一元鈴響示衆 黃金國因不景氣之怪象

聖得路塔電云、（阿美利加）當地美以美派、業比斯科巴魯教會、近因受不景氣之影響、收入募金大減、於是乃想一鼓勵捐欵者之妙法、於每禮拜在教堂募化獻金之際、預先於接收金幣之鉢中、置有響鈴一個、凡能施捨一金元以上者、鉢中之鈴、則大鳴特鳴、因是施者爲好奇及顏面所關、無不多加佈施、該教會之收入遂爲顯增云、

山東掘古成績良佳 譚國古城出現 獲骨陶殷墟龜板 續掘臨淄齊王墳

濟南電云、卅日中央研究院與山東省府合組之山東古物研究會、在歷城路龍山鎮東北二里、發掘譚國古城、現已掘出骨陶蚌石紆等物萬餘件、譚國城垣痕跡顯然可見、城垣下發見黑文陶器、精薄過康熙磁、光可鑒人、斷定爲譚國以前文化、又有牛肩胛骨所製器皿與殷墟龜板、譚城縱橫各四百五十米、在水經所載武原河東二里、爲東漸厥陵城、該會異常滿意、定明春繼續赴臨淄齊王墳與齊都城、

人咬狗 懲戒方法 泰晤士河岸之

倫敦電云、當地太晤士河岸人叢中、忽來一小犬狂吠、逢人即咬、後其主人趕到、將其抱起、照準小犬頸部、一口咬去、將小犬咬得悲鳴不已、跳出數步、痛定鳴止、立變馴態、隨主人之後、搖尾而行、觀衆見此從所未見之『人咬狗』怪現象、甚爲駭異、該犬主人遂向群衆解釋、謂此犬殊有咬人惡癖、無論如何訓戒、亦無效果、最後試以報復主義、『咬人者人恒咬之』之法、使其知被咬之痛苦如何以戒之、不意效果甚大、因此以『咬』爲唯一懲戒方法云

嬌媚是婦女第一天職 老虎總理之女兒的主張

巴黎函云、『嬌媚是婦女第一天職』這個新鮮動人的主張是誰說的呢？這是大名鼎鼎人稱『老虎』去年故去的法國國務總理克里孟梭的、女公子蔡坤美女士所說的女士溫柔大雅、姿態感人、有人問她、對於歐美婦女力求男女平等的主張如何？『嬌媚爲婦女第一天職』幾句話、便是女士對於這問題的一個答案、

女士說、『現代的婦女、總要和男子在運動上、藝術上、和事業上競爭、這便誤入歧途了、婦女、自有婦女的活動範圍、提起我的本身、我一半算法國人、一半算美國人、因爲我父親雖然是法國人、但是我的母親、確是美國人、然而我的見解、完全是屬於法國的、婦女的第一要務、是務必求着嬌媚、看看已往的女界名人、用她們的神情體態、很能表現出婦女感人的特長婦女無逢很巧妙談話的時候、若加上嬌然笑、秋波輕轉、那能不使人更覺得擒施動聽呢？

『婦女們、往往喜歡和男子們爭勝？比強、鉤心鬥角、比賽聰明、然而嬌媚、姿態動人卻是我們婦女的特長啊、看看及的女王姑斐巴、看看雅典的愛斯培希亞、再看看俄國的開德鄰、這三人、全是有幹才的外交家、勝過男子的政治家但是她們聰明過度、反不能表現婦女的美德來、這是我所不取的、（未完）

三言兩語

都市有時女、無好花、村野有好花、無時女、故事求其全終難有得、

○○○

吾輩文人、日作一有益之文、則此一日便不算虛度、

○○○

雋流偶作小札、隻語片言、自饒逸致、以視俗士之長篇大論、徒見其吃力不討好耳、

○○○

人一富貴、則纖失其溫、錯失其味、履失其所、妻失其賢、

○○○

國產影片中、多演盜賊之社會、不啻示外人以吾國爲盜賊所結合、

杭州發現珍貴古物

杭州函云、杭州新市場性存路蒔泉署、現已改爲浙江省土地測丈人員養成所所址、茲因舊有房屋、因年久失修、頗爲危險、特僱工重行改造、詎忽發現古物甚多、如石類石筆十七帖等、均極珍貴、事爲西湖博物館所悉、昨特派職員丁蓋兩君前往查勘、現該所將是項古物移置該館陳列、以資專家之研究、

瀛海逸話

『倫敦』昔日曾稱爲『池勞山』、尋常狐狸、一點鐘跑二十六英里、新式籠左右兩個柄、用手提兩柄、能免被熱氣燙手、美國加里佛尼亞州一個科學家發明一種量腦筋活動量之機器、方法是電氣的兩極、放在人的舌頭上、一按若銳敏的神經、這機器、便發生變化、捷克斯拉夫將要築一個二千四百英畝大地方的蓄水池、使生水電、並且增進易北河的航行、自從發明出汽車以來、美國造出有六百四十種在市場出賣、按美國標準局報告、鴿賽的弓子、若加上氣的強壓力、溫度能增到攝氏五十多度、金子現在每兩值銀子五十兩、就是所說的五十換、美國上下院議員每年薪金美金一萬元、紙由阿拉伯傳到世界各處、在第八世紀的時候、阿拉伯人由在亞洲擄去的中國人們學會造紙、現在世界的大輪船裏邊、總得用四千隊傭、大衛柯勞兌特當美國國會議員、已經三次、頭兩次連任自一八二七年、至一八三一年、又從一八三三到一八三五年、後來因爲反對維佛總統落選、『一尋打』是現在爲十三個數目的一個通用語、又叫作『賣餅人的一打』英國文約七十萬字、其中有二十五萬已經成爲已死的字、平常不用了、法國有二十一萬字、美國麥撒求賽斯州、是強迫汽車保險的惟一的州、

認明韓奇逢牌號

價值 上海韓奇逢大醫士之黑鷄白鳳丸行銷全國遠近馳名到處歡迎有口皆碑功効偉大非一般普通婦科的藥可比

特長 黑鷄白鳳丸是上海韓奇逢大醫士用化學配製的藥粒小而收效大、外掛糖衣容易吞服、不像蜜丸子腐敗藥所難吃、故而特長也、

區別 眞正的上海韓奇逢大醫士黑鷄白鳳丸、係長方黑扁盒、前面有黑鷄白鳳之商標並國民政府工商部註冊韓奇逢藥房無限公司字樣後面有韓奇逢之像最好向就近分公司購買萬無錯

黑鷄白鳳丸主治功效經血不調、趕前錯後、經行腹痛、發燒心忙心跳、白帶過多、久不生育、子宮寒冷、腰腿筋骨痛、或久患小產、腹內有塊病者、頭迷四肢無力者、胸膈膨悶飲食少進、夜不安眠、睡多惡夢者、行經血色不正、或紫黑效塊及淡紅者、氣虛虧血咳嗽痰喘、結婚數年、從未生育午後發燒者凡或房事所傷以致崩漏者、時愈時犯如同邪病因生氣患經血各病服之、効力絕大、萬試萬靈、雖老婦服亦能生子百發百中、可謂婦女第一聖藥、心跳或年久之白帶久不孕育子宮寒冷速服此藥百發百中有立桿見影之功以湯潑雪之成購服一試甘効力便知、定價每打五十元每盒五圓吉黑兩省每盒洽洋六元 每打六十元 外埠購買直接向各分公司可也

韓奇逢藥房無限公司

總發行上海四馬路中和里韓奇逢藥房無限公司
分發行天津法界信昌里十三號韓奇逢藥房無限公司
哈爾濱道外萬國車票隔壁韓奇逢藥房無限公司
遼寧大西邊門外三經路東邊

道寧新晨報出版預告

本報的態度 是公開的力求平民化使一般讀者皆可作爲發言的機關並且熱烈歡迎讀者的著作和指導

本報的內容 對於新聞竭力向敏捷確實方面走所以不惜費用在南京北平上海天津等處通都大邑均延聘專任訪員每日拍發電報和特約通信各通訊社電稿當然也採用務使一般讀者足不出戶手此一紙週知世界大事

本報的旨趣 想使一般讀者得着一點精神上的安慰愉快特別注重文藝每日登載種種有趣小品文字大概可以分作新晨鐘 風月談 社會鏡 讀者陽秋諸欄更有一版小說海和言情白話哀艷小說當諸茶餘酒後使讀者愛不釋手

本報的目的 本報因想作讀者的好伴侶所以定價非常的便宜每日每份只賣奉票一元每月每份本埠現洋三角外埠現洋四角（不另加郵費）招聘各省市縣鎮分社及代派處手續簡單關於從厚函索即寄並招聘本埠訪員及各埠通信員熱心新聞事業者請於出版三日前寄稿注明通信處及眞名姓以便函請

本報的刊期 本報擬定於本年十二月二十日出版

道寧 新晨報啓 社址瀋陽商埠十一緯路一八號

道濟汽車之新供獻

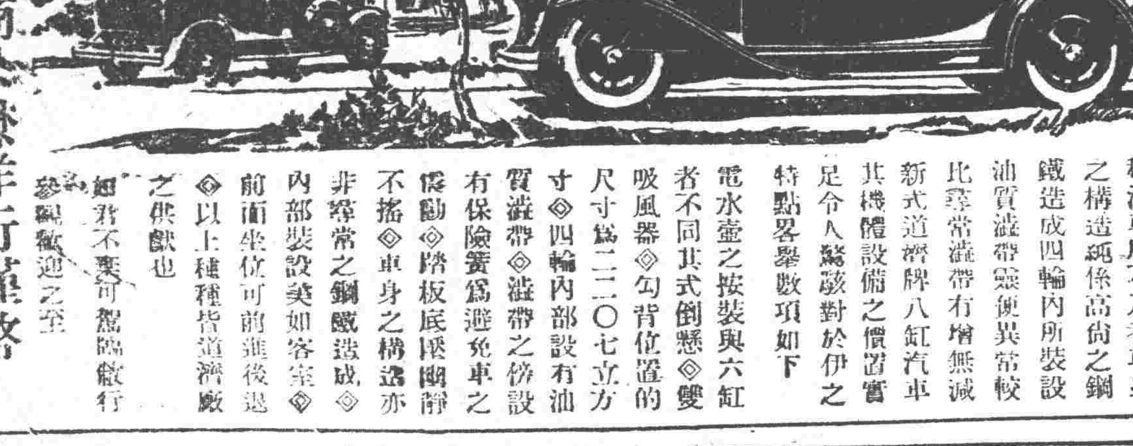

新式道濟六缸汽車價廉物美內部擴張之點不但坐位舒適而所需之處亦均盡美盡善外表之美點爲他種汽車所不及者車身之構造純係高尚之鋼鐵造成四輪內所裝設油質濾帶較便異常較比舒常濾帶有增無減新式道濟牌八缸汽車其機體設備之價值實足令人驚駭對於伊之特點略舉數項如下

電水壺之按裝與六缸者不同其式倒懸◎雙吸風器◎勾背位置的尺寸爲二二〇七立方寸◎四輪內部設有油質濾帶◎濾帶之傍設有保險簧爲避免車之傾動◎踏板底擺幽靜不搖◎車身之構造亦非尋常之鋼鐵造成◎內部裝設美如客室◎前面坐位可前進後退◎以上種種皆道濟廠之供獻也

如若不棄尚請駕臨敝行參觀歡迎之至

美商公懋洋行謹啓

總行 天津法租界二號路

分行 北平、大連、濟南、瀋陽、青島、哈爾濱、

駐遼寧辦事處大西關門外 電話一五三一號

強精補血 精血素

▲主治▼ 本埠代售處

東北總批發處駐遼寧普克德藥行

強精補血「精血素」係「空前未有之靈藥出世」

有巧奪天工之力 有改造體質之能

字號最老信用最著的鐘表行 首創第一家 老亨大利

鐘表 眼鏡 好而且廉

水晶 茶晶 管保來回

聘有最超等技師修理鐘表眼鏡諸匠

遼寧城內鐘樓南道西

電機學校 電氣講義

華電氣學標準 全十二卷一年修了總頁三八〇〇頁、新界之元祖、本校廿年之結晶電氣講義精華、選試第二種三種受驗者之良友得校內同樣卒業程度

基礎講藝 全十二卷一年修了、每卷二六〇頁、一圓、電氣學與普通學不習應用立體寬眞無比之新仕組小卒生亦可了解電氣一般標準電氣學之階梯

東京神田錦町

規則書承索次第無料送附

合名會社 藤田洋行

工業用 礦業用 農業用 家庭用 各式水崩 消防用 救火用 水龍頭

鐵管子 水龍帶 俱全

奉天浪速通

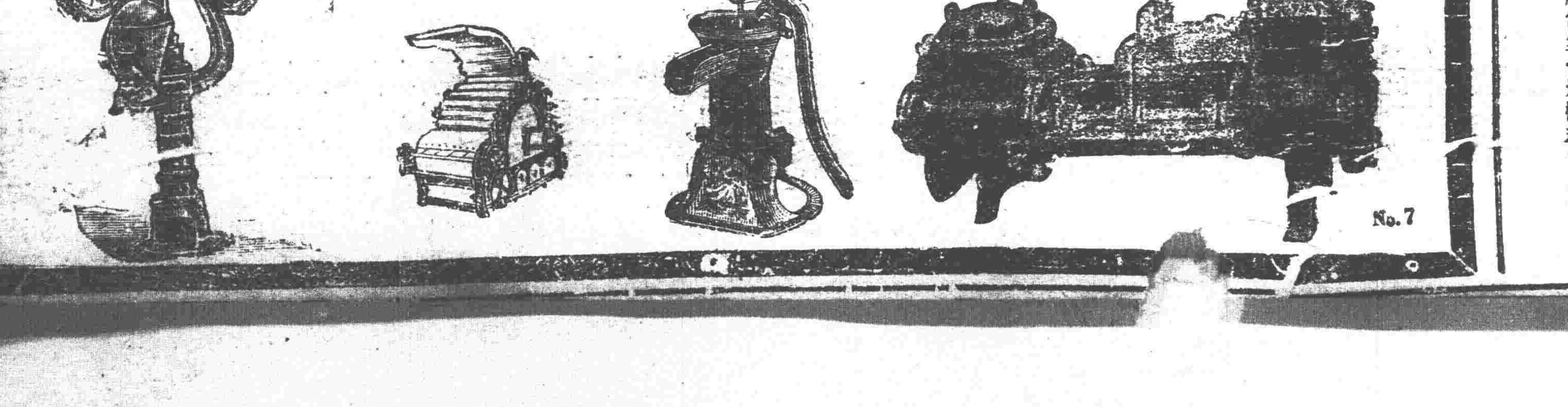

北寧鐵路機車設備短期公債條例 總額國幣五百萬元

北寧鐵路機車設備短期公債條例、經中央立法院可決通過、已誌各報、茲錄此項條例原文如下、

第一條、本公債券定名曰北寧鐵路機車設備短期公債、

第二條、本公債總額定爲國幣五百萬元分兩批發行、第一批一百八十萬元、第二批三百二十萬元、

第三條、本公債以北寧鐵路新購之機車爲抵押品、

第四條、本公債專充北寧鐵路購辦機車之用、不得移充他用、

第五條、本公債定爲月息八厘、自每次發行之日起算、

第六條、本公債、按票面價格十足發行、委託金城塩業中南三銀行包銷、每批之發行、批照左定日期及數目辦理、民國二十年一月十六日九十萬元、民國二十年三月十六日九十萬元、第二批、民國二十年十一月十六日八十萬元、民國二十一年一月十六日一百二十萬元、民國二十一年三月十六日一百二十萬元、

第七條、本公債第一批發行數日 定爲十五個月還淸第二批發行數日、定爲二十四個月還淸、均自發行之日起、每三個月月底按照附表所載數目期還本付息各一次、其還本用抽籤法、于每屆還本期前十日在天津北寧鐵路管理局執行、

第八條、本公債之還本付息、由所購機車營業增收項下按照附表、每月應撥數目、按月撥存包銷銀行爲基金、並指定包銷銀行爲經付本息機關、如增收欵項不敷此數、應由路局補足、關於基金之保管及還本付息一切事宜、由路局與包銷銀行訂立合同辦理、

第九條、本公債票定爲無記名式、

第十條、本公債債面票額定爲萬元千元兩種、

第十一條、本公債債票得自由抵押買賣、並得爲本路公務上保證金、其到期之本息票、可抵付北寧路運費之用、

第十二條、對於本公債票如有損毁信用或僞造變造者、依法懲辦、

第十三條、本條例自公佈日施行、

路欵不便移交中央

東北財政移交中央問題、現據上海電訊、國府令向張副司令要求黃河迤北與東北各省關稅鹽稅煙稅及鐵路等之收入、一律移交中央管理、惟張氏關於鐵路收入、表示拒絕、略云路欵、因東北處特種地位、其稅欵移交中央乃可承認、至於管理及收入之交出、則恕難遽表贊成云、

令東邊聯防

省政府主席臧式毅、近以際此冬防吃緊、東邊各縣匪勢大接、除已由東邊于鎮守使調兵痛剿外、於昨四日、火急電令長白撫松臨江輯安輝南等縣、立即進行聯防、共防匪患云、

綏遠主席究歸誰屬 張蔣會後驟變說 石友三辭職聲中又一傳

綏遠自晉方聲請退還後、並主席人物早乘時而起、因之三省駐軍司令之議、亦繼之醞釀、茲昨突據一消息、謂張學良長官自南下會蔣後、對於綏遠計畫、已變更在瀋時之定議、爲整理晉軍起見、頗主由商震氏任綏遠主席、藉資駕輕就熟、收治邊之效、此外石友三氏亦有王綏之訊、惟石氏近來辭職聲浪正高、而出任綏主席之說甚奇、有謂石部將由東北另行改編、並變更其現在防地、石氏任綏主席、或即出於此項之條件、亦未可知云、

石部防地已確定 分駐冀南豫北和順十縣

據聞石友三所部軍隊、原駐順德新鄉一帶、現經副司令張學良、與蔣主席商量之結果、石部防地、已確定十三路全部駐和順、遼縣、黎城、邯鄲、彰安、磁縣、武安、涉縣、臨漳、彰德、等十縣、並由中央撥給軍費卅萬元、已交由張學良轉發、並責成石友三、從事整理訓練云、

訓練炮艦官兵

東北政務委員會、案據營口漁業商船保護局呈稱、以該局所屬之炮艦巡船、均歸港入塢、乃於此時設所將各艦船官兵訓練一切漁業學識、及保護上技術、當經指令照准云、

吳教育長南下考察軍事教育

陸海空軍副司令張學良令代

黨務指導委員會 兩月後正式成立

東北黨務、已決定先成立黨務指導委員會、然後成立省市縣以下各級黨部、惟其成立期間外傳不一、茲據確訊、政委會因創始期間、手續繁雜、乃預定在兩月後正式成立指委、如是由今計之、當須明年二月間、東北九省區之黨務、始能實現云、

張副司令已離京北返 各法團派員迎駕

省城商工農學各法團、現以張學良副司令、已于四日午後八時半、離京北返、爲表示歡迎計、特各派代表一名、于今昨(四五)兩日、分別西上、迎接張副司令回瀋、邊署、省府均派有代表赴津迎接云、

河北省添編空軍

河北省主席及軍長王樹常、現以該省航空軍無多、實有擴編之必要、頃特請准邊防署添編航空兩大隊、並由東北航空部調用官佐十餘名、以便加以指導云、

四行號準備庫 擴充滙兌

東華門外、遼寧四行號聯合準備庫主任李廣灘、爲提高庫券流通信用 便利商民行使起見、向東三省官銀號總辦魯慕延商久、凡該號各分號均代準備庫免費通滙庫券云、

防俄郵金呈由中央核發

邊防公署現以去歲防俄之役係屬國際戰爭、所有陣亡官兵之遺族、自應發與郵金、業經中央政府明令准予發與、當將十五十七等旅、所呈報陣亡證書及調查表、彙呈中央 請由中央核發云、

國防砲兵團編制完竣 不日開赴邊境

東北邊防當局、前爲注重國防計、特添編砲兵二團、責成金鏡淸司令編制、茲聞此項砲兵、現已編制完竣、計一團三營、一營四連、一連砲一門十馬十六匹、將校下士卒四名、不日即開赴邊境、以重國防云、

北平行營主任續訊 于珍將任副主任

陸海空軍副司令部、已內定由邊署首席參議官何豐林任北平行營主任、曾誌本報、茲據續訊 因北平行營事繁、尙擬任高級參議官于珍爲副主任、以資臂助、惟另一說、何豐林原係段系而入東北者、現下東北軍有十旅入關、當局擬添任于珍爲副主任、且爲便利指揮關內駐軍、因于爲東北嫡系、且于曾駐軍察綏一帶、於察綏情事亦多熟諳、所以使爲行營主任之副云、

火柴同業會承辦專賣

財政廳請准火柴專賣、擬向惠臨甡甡三明丹華關東等火柴廠收買、已誌本報、茲聞火柴專賣局收買手續不直接與各火柴廠收買、由東北火柴同業公

瀋長航空郵務明春實行 遼吉遼哈亦將次第舉辦

東北當局、前爲發展長途航行、曾擬定瀋陽長春間長途航郵飛行、嗣因種種未得實現、茲聞此事、東北航空部、劉正籌備進行、長春飛行場、已勘測完畢、定于明春實行、如著有成績後、再續辦遼吉、遼哈二路長途飛行云、

野兎火車長途競走 結果路工作輪下鬼

月之二日由哈爾濱開赴滿洲里之某號列車、至齊齊哈爾與富拉爾基之間、突由路旁跳出兎子一隻跳入路軌中間機車以前、遂循軌道背車飛奔、與車頭相差僅有數武、雖經車頭頻笛警告終不逃逸他去、一若與火車萬米決賽、極力保持其第一之地位、非達到目的地點奪得錦標以誇示兎界不能終止者、跑出十數里後、行經某工段之工人宿屋、彼不走幸運之修路工人朱某瞥見、追來至切近、遂以棒向兎擊去、兎子雖被打跑、朱某因用力過甚、而且冰雪在地、竟隨棒向前搶失倒於軌上、未容爬起、而火車已到、司機人雖已看見、實因距離太近無法停止、鐵輪過處、血肉橫飛、朱某已被碾成齏粉、淒慘情形、不忍卒覩、迨至停車、而兎子已不知去向、說者謂此兎子必與朱某有宿世不解之寃、故作此態以爲報復者、然歟？否歟？

銀行團籌開會議

遼省銀行團 現因東北各省金融紊亂、殊不一致、恐不設法整理、難以效果、故積極籌備、擬於本月底、舉行會議、吉、江、熱、察、河北各省銀行均派代表來瀋參與、以便討論東北劃一幣制問題云、

商號荒閉頻仍

省市商號受金融影響、而荒閉或潛逃者、日有所聞、近于本月二三兩日閉貨債過多、無法支持、荒閉及潛逃者、城內有福慶茂等四家、電車路有大東銀號等三家、北市場有三盛合等六家、工業區有華北洗染廠等兩家云、

匪案頻驚 省防加緊

省城近日以來、因錢法奇緊、發生搶案、時有所聞、因之省垣治安、益加重要、公安當局有鑒及此、特由昨晚五時起、至十二點止、在交通重要地點均派武裝幹警數名、値崗梭巡、並由各分所長警、于每日下午五時後、挨戶告知各家早爲閉門、以防不虞、又憲兵部、特添編馬隊、于每日晚巡査街市、而重省城之治安也、

瀋陽縣擬動公費被駁

財政廳長張振鷺、現查瀋陽縣以區公所開辦費、超過規定數目、擬由用房 公費項下動支、呈請核准等情、當以開辦費至多不得過大洋一百元、業奉省府令知在案、該縣竟擬支二百餘元、礙難照准、特於四日、指令知照云、

駐熱軍欠餉數月 熱省財政殆將大整理

駐熱東北邊防軍、因地方收入不敷支出、年來欠餉至三四個月不等、殆至最近駐軍欠餉已達五月、湯玉麟司令前曾要求張學良長官酌予發放、張長官已允冀察二省平定後設法補發、茲者張長官尙未回瀋湯司令正爲此待候、惟聞中央以熱河收入原可維持駐軍經費、而熱軍欠餉、認係地方財政整理不善所致、以故對於熱河財政擬予根本大行整頓、藉期出入相抵、東北當局對於此意亦頗同情、張長官回瀋後即當向湯司令磋商整理計畫、是熱軍欠餉一節、究竟遼方能否撥發、此際尙難有定、惟俟張湯之面決云、

各縣糧貨日漸暢銷 金融稍有活動

年來因各縣金融奇緊、百業皆呈蕭條之象、不但商農困窮、即各縣征稅機關、收入亦受影響、茲據財政廳人云、本年各稅局、截至九月底、所有征收稅欵、而各局長征者、雖亦有之、而短征者、實居多數、惟近來考査各局、十一十一等月分、收入已見起色、平均長征皆在六成以上、較之以上各月、征收比較、相差一倍有奇、實爲邇來金融稍有活動、糧貨亦漸暢銷之一大原因云、

盧代表定期報告 商工會議之經過

遼寧省城商工總會會長盧乃賡、代表赴京出席全國商工大會、公畢回瀋、已誌本報、茲聞盧代表以出席全國商工大會經過、須向本會委員報告、乃定於六日召集全體委員會報告云、

阮院長轉吉長路

前公立醫院長阮振鐸、現經吉長鐵路局長郭續潤、聘爲吉長鐵路醫院院長、阮氏當於本月四日晚八時、搭車北上云、

又一婚姻糾葛 相片 容姿雖可見 貞操則難判

大西關下頭住有田某者(綽號田禿子)生有二女、長女業已出嫁、次女年已双十、待家閨中、經林姓老媼提媒、許與大西邊門外某公司經理陳某爲室、双方交換像片均各滿意、詎日前該經理査悉田女不貞、蜚語傳來、陳某恥之、遂將該女像片交回、聲言退婚、情願損失財禮、不意田某堅持禮教、決意一女不能二聘、向陳提出質問、陳某即言該女有不貞情事、田某憤甚、約以三日內法院理論、將來如何了結、容訪續誌云、

滑冰場規定辦法

滿鐵捐助教育基金董事會、建設滑冰場一節、已誌前報、現聞該會規定辦法、(一)各界士女隨意入會、(二)入會者須到教育會院內報名、(三)普通會員全季納費二元、學生一元(四)至來年四月一日截止(五)時間每日上午十時至十二時、下午三時至九時、(六)每星期一三五下午三時至五時、祇准女會員入場、(七)初學者每日由導師教授一小時(八)臨時滑冰券 每次一角 觀覽券五分、(九)租鞋每次一角、(十)預定下月開化裝賽會、並備有獎品云、

被服廠趕製皮服

被服廠趙廠長、前奉諭製作皮服三萬套、經督飭工務處趕製之結果 現已將完全告竣、約三日內即分別發放各廠云、

又委任瀋陽市政委員

省政府爲瀋陽市政公所成立市政委員會、並委李德新、白銘鎭、李毅、姬金聲、王化一、金哲忱、盧乃賡等七名爲委員、已誌本報、茲聞省政府因原定委員爲十一名、於三日又委任闞玉衡、王桐軒、王聘之、戴葵甫等四名爲委員、並飭市政公所從速召集委員會議云、

李縣長赴教練所 對學警懇切訓話

瀋陽縣長李毅、昨四日午前十時、因縣學警開學、特往公安學警教練所、對學警三十名、(前載五十餘名係誤、)懇切訓話、謂諸君現在的求學、是求將來驗實之知、必須努力、將知的基礎打好、然後實驗所獲的結果、自然也不錯、末謂諸君年富力強、後生可畏、本縣長很有厚望焉云云、繼則公安局張得棠局長、亦有訓話云、

財政廳寛限稅利解省

財政廳前飭各縣政府稅局、將經收捐欵、送入官銀分號生息、月終加入正捐解省、現有昌圖等十餘縣因月解利息、有不可能事實、向財政廳請求展緩、該廳乃于三日飭情該縣等將息金每六個月解省一次云

限期繪送縣域圖

民政廳長陳文學、現年以來各縣區域、稍有變更、並增添縣治、亟應飭各縣詳繪該管區域地勢圖送廳、以便考核、茲於四日通令各縣、限本月底一律詳繪呈送云、

東北大學工廠暖汽鍋爐免稅

財政廳現准東北大學工廠函請以該廠自來缺乏流動資本專賴製品藉資維持、是以仿製西洋暖汽鍋爐、爐片 及其附屬品、行銷市屢、抵制洋貨、惟必售價較廉、方可暢銷、請援提倡國貨之例、免征捐稅、與之比競等情 該廳當以該廠所製各品 既能抵制洋貨、自應准予免稅、以示維護、聞財廳已于三日、並通令各稅局遵辦云、

大批主任舞弊被押

鐵嶺稅捐局新台子分所主任王者興、開原稅捐局義和屯分所主任馬恒豫、石家台分所主任陳際褒、許家台分所主任常襲翻、中固分所主任徐春山等均有賣放糧車情弊、財政廳長張振鷺、當於四日、飭一律送縣嚴押候懲云、

嗎啡白面流毒全市 第一監獄押犯六百餘人

嗎啡白面流毒全市、中下階級人士、犯者日多、茲向第一監獄、及教養工廠調查、除每日開放十數人外、監獄現押犯人達六百餘名、而教養工廠嗎啡治療所、因地址狹窄、房屋僅可容五十人、現竟容數百人之多、實感困難、且該廠原定犯人、因糧僅五十名額、即每人每月僅費三元、人數增加、經費亦呈支絀、聞現已呈省轉公安局、轉請省府、可否擴充犯人住址、並增加因糧云、

財政部特派杜振鵠來遼調查財政

省政府頃據財政部咨開、關於各省財政收支情形、亟須考査、俾資整理、現特派司長杜振鵠爲遼寧財政調査員、相應咨請査照云云、外傳朱子文部長、將來遼調査一節、殊屬子虛云、

東豐督學報告

教育廳、現據東豐縣督學李紹芳詳稱、該縣十七校合四十八級、査校長徐指瑞、烏寶廷、小學主任李殿恩等辦學實力、教員康淑靜、侯振興、趙紙玉、馬榮漢、鄒憲綱、李芳園、王文明、楊庠英等教學合法、成績可觀、均堪嘉許、教員劉文蘭、王如春、宋忠才、姜潤桂、霍光烈、石震洲、張九經、金萬選、艾桂昌、姜國齊、蕭慶利、艾之昌、張耀忠、高元鈁等教法均差、王玉峯、改文錯字甚多、應加改良、學並于秀峯、辦學不力、校長王同侯實三、疏於照顧、教員劉德本、方明文、池有庫、教管無方、賈兆賢、洪海清等教法生疏、應加申斥、校長尹殿奎趙祥集、教員孫琰馨辦事因循、擅離職守、各應記過一次、教員張佩珍、王家楨等名字不符 究竟如何錯誤、應行查明聲覆云、

天氣豫報

十二月六日　曇

五日之溫度　平均 零下十四度二　最高 零下一度五　最低 零下十六度九

平抑肉價

商工總會會長金哲忱 因物價漸落、而猪肉市價尙高、乃于四日召集肉行同業開會平價、經議決本月八日起、猪肉每斤現洋三角二分、十六日起猪肉每斤現洋三角、已通告猪肉行遵辦云、

均產違法

四鄉農戶因糧賤關係、負担債務者、均無力償還、乃債權人見債務人情況如此、乃糾合債權赴債戶其產均平分、俗稱均產、債務人無力制止、該管警局所亦不加以取締、此種惯習、殊背法律程序有碍社會公安云、

教養工廠改善待遇

教養工廠新任常導泉廠長、莅 之始、即抱改善計畫、茲自本月始、實行第一步、(一)免除一徒(即罪犯)體罰(二)縮短工作時間、(三)改善飲食及衛生、該廠三股及公安隊現正奉命實行云、

稅局飭解賑欵

財政廳前飭各稅局、捐助遼西水災賑欵、現各稅局均遵照由目巡量力捐助、呈報財政廳者 有安東鐵嶺開原鳳城西豐庫等三十餘局、均經該廳將賑欵送亦災會賑云、

韓光第遺蹟出版

第十八年抗俄殉國之韓旅長光第、其生前爲人光大、遺蹟頗可足述、現經東北外交協會及東北大學、編輯成帙、名曰韓光第遺蹟 現已印製出版、規定售價大洋一元四角云、

請會 賠去二女

瀋市請會之風盛行、年來因金融奇緊、請會者大都困累不堪 賣房者有之、賣地者有之、而棄失業者亦有之、聞東關迤道地方住戶饒有泰、因請會虧欠債務五千元、除賣去房屋一所外、並將其兩個生女作洋千元、給予隨會者以作兒媳、請會之衆人一至於此、一般請會隨會者聞此事出、咸懷惶恐云、

南關更換街燈

電燈廠長李秀春、以大小南關路旁電燈 燭光太小、並且裝設不良、乃派工匠將該關路燈改裝平架燭光加大者、於三日開始裝換大什字街一帶云、

籌設第五高中

教育廳吳家象廳長、茲爲擴充教育起見、擬除第一第二第三第四各高級中學外、決籌設第五高級中學校 校址設於瓦房店 並指定復縣一部廟產價約二十萬元、爲該校基金云、

瀋海路訂購鋼軌

瀋海路總理張志良、現以該路機修濃輝支線、業經測量竣事、應需鋼軌甚多 特行標購、聞開標結果、以怡和洋行標價最低 當即訂妥明年三月交貨云、

法院飭更正登記

高等法院、以各縣辦理之登記、今雖十年之久 仍多錯誤事關人民不動產、豈容忽視、因之昨特飭令各縣審核錯誤、一律更正、否則發生訴訟、由原登記處負責云云、

行查撫順縣長

省政府據王閣臣等聯名、呈控撫順縣長張克湘、瀆職請予查懲、臧主席即于三日飭民政廳派員徹查呈報核奪

行市 五日

中外金融市

倫敦銀塊	一六片〇分〇	
紐約銀塊	三四仙八分一	
美國棉花	[illegible]	
上海東滙	賣	一三四兩一分一
上海美滙	賣	[illegible]八分
上海英滙	賣	一先六片六分三
日美滙		……

上海標金	
午前開行	六二二兩七〇
又下市	六〇四兩四〇
午後開行	六一五兩六〇
大連滙申	[illegible]二兩六二五
大連滙紙	七一兩三〇〇
營口滙上海	……
爐銀對奉票現行	一五三元〇〇
金票對爐銀現行	三兩七八五
鈔票對爐銀現行	……

奉天取引所

●金票對奉票

	午前	午後
開行	……	……
下市	……	……
大價	……	……
小價	……	……
公數	……	……
現行	一〇九五〇、〇	一〇九五〇、〇

●金票對現洋票

	午前	午後
開行	一八三、五〇	……
下市	一八四、一〇	一八四、七〇
大價	一八四、五〇	……
小價	一八三、〇〇	……
公數	九〇萬	……
洋對金	五四、四〇	五四、三〇

大連取引所

●鈔票對金票

	午前	午後
近卯開	五四、三五	五三、八〇
又下市	五三、九〇	……
遠卯開	五四、三〇	五三、八〇
又下市	五三、九五	……
公數	八〇萬	……
現行	五四、三〇	五三、八五

●大豆(鈔票、百斤安市)

	午前(開行)	午後開行
現袋帶	六、一八	六、一八
不袋帶	……	……
十二月底	六、二〇	六、一四
一月底	六、二三	六、一九
二月底	六、二六	六、二三
三月底	六、三三	六、二六
四月底	六、四〇	六、三五

●鈔票對小洋錢

●鈔票對現大洋

●豆餅(鈔票、一枚安市)

	午前	午後
現行	一、八〇〇	……
十二月半	……	一、八六〇
一月半	一、九一〇	一、八九〇
二月半	一、九三〇	一、九二五
四月半	一、九八五	一、九七〇

●豆油(鈔票、一箱安市)

	午前	午後
現行	一九、〇〇	一九、〇〇〇
十二月半	……	……
四月半	一六、九〇	一八、七五

●高粱(鈔票、百斤安市)

	午前	午後
現行	三、五七	三、五八
十二月底	三、五八	三、五六
一月底	三、六五	……
二月底	三、七五	……
三月底	三、七四	……
四月底	三、七八	三、七九

開原取引所

●金票對奉票

	午前	午後
近卯開	……	……
又下市	……	……
遠卯開	……	……
又下市	……	……
公數	……	……
現行	……	……

●金票對現洋票

	午前	午後
近卯開	一八三、一〇	一八四、八〇
又下市	一八三、九〇	……
遠卯開	一八四、〇〇	一八五、〇〇
又下市	一八四、〇〇	……
公數	一萬三千	……
現行	五四、五〇	五四、五〇

●大豆(現洋、壹斗安市)

	午前(開行)	午後開行
十二月半	一、[illegible]	一、[illegible]
一月半	一、[illegible]	……
二月半	……	一、五[illegible]

●高粱(同上)

	午前(開行)	午後開行
一月半	……	……
二月半	……	……

公主嶺取引所

●大豆(現洋、一斗安市)

	午前(開行)	午後開行
十二月半	一、六五〇	一、六七〇〇
一月半	一、六九二五	……
二月半	一、七〇〇	一、六九七五

●高粱(同上)

	午前	午後
十二月半	一、八七二五	一、八七五
一月半	……	……
二月半	一、九三七五	……

長春取引所

●大豆(鈔票、壹石安市)

	午前(開行)	午後開行
十二月半	一四、七五	……
一月半	一五、〇〇	一四、八〇
二月半	一五、一五	……

●高粱(同上)

	午前	午後
一月半	一、八二五	一、八二五
二月半	一、八六五	一、八三〇〇

●小麥(同上)

	午前	午後
十二月半	一、八三五	一、八二五
一月半	一、八四五	一、八三〇〇
二月半	一、八六五	……

●哈大洋對金票

	午前	午後
二月半	一、八六五	……

哈爾濱交易所

●大豆(哈大洋、壹市特安市)

	午前(開行)	午後開行
十二月半	一、一五五	一、一五〇〇
一月半	一、一五五	……
二月半	一、一六五	一、七三五

●金票對哈大洋　四五、九五

●鈔票對大洋票

●金票對官帖　四〇、〇〇

大阪期綿綫現行(金票、一梱安市)

	午前(開行)	午後開行
十二月底	一二一、〇〇	一二一、九〇
一月底	一二三、五〇	[illegible]
二月底	一二四、〇〇	一二三、〇〇
三月底	一二一、五〇	一二五、五〇
四月底	一二七、七〇	一二六、〇〇
五月底	一二六、六〇	一二五、〇〇
六月底	一二三、一〇	一二四、二〇

大阪布綿行(金票、壹疋安市)

龍C(布)	五、五〇
準人(細布)	五、六五
飛鶴(細布)	三、六五
白羊(大尺布)	……
飛鳥(斜布)	四、七五
(又三百斤安市)	
廠面(十六支)	一二六、〇〇
福助(廿支)	一二七、〇〇

瀋陽糧市行(現洋安市)

大豆	一、四〇	柏子	一、四〇
豆餅	一、六〇	大麥	一、一〇
豆油	三、〇〇	小麥	一、九〇
白小豆	一、四〇	高粱	〇、八五
紅小豆	一、四〇	包米	〇、八〇
花小豆	一、三〇	稻米	三、四〇
吉豆	一、七〇	元米	一、四〇
谷豆	一、三〇	小米	一、五〇
行豆	一、七〇	江米	三、〇〇
麻豆	一、五〇	粳米	一、七〇
豌豆	一、一一	稻米	三、〇〇
稗子	一、一一	白米	一、二〇
行子	〇、八〇	粟米	三、一
芝子	〇、六〇	之麻	[illegible]
線子	……		

奉天金銀行

現大洋每元換小洋票	六〇、〇〇
金票每元換小洋票	一一〇、〇〇
哈爾濱現洋票換小洋	五〇、四
現大洋每元兌換金票	〇、[illegible]
哈票每元兌現大洋	〇、八[illegible]
現大洋每元兌鈔票	〇、九[illegible]

王公澤生一後思

王公澤生榮膺剿匪司令兼騎兵一旅旅長由巴移節之去 [illegible] 著晉秩剿匪司令 [illegible] 之重大責任而來 也王公知吾民水深火熱之中亟待拯救 [illegible]

恭頌局長馮公春普之德政

[illegible]

好機會

[illegible]

吉海鐵路管理局收發商廣告

[illegible]

哈埠監獄囚人 斷行絕食同盟 因一囚犯被獄吏毆死

【哈埠四日電】濱江第三監獄囚人六十名自上月三十日以來斷行絕食同盟，當局狼狽，竭力鎮壓，考起事原因，該獄囚人一同因天寒乞食，忍不可忍，竟向獄當局提出待遇改善案，詎意囚人代表王某，爲典獄所毆，並勒衣拉到寒地竟致凍死，其他囚人一同憤慨異常，出此非常手段云。

小康里分所，所長于永興氏，自到差以來，勵精圖治，頗蒙上峰所器重，該所長，現奉上峰命令，以時值冬防時期，地面吃緊，又兼共黨暗地擾亂，遂礙商安，該所長以日昨，招集管界商家，四十餘人，到所會議，不准夜間，私留閒人，及知匪人，隱匿不現，一經查出定行嚴懲云。

哈爾濱 呼海路大批粮豆 頃因江凍陸續到哈

豆糧上市漸旺，北滿貨物到哈，日金激增，蓋松花江凍結，江上開始馬車輸送，呼海沿綫大豆五十車，頃運到哈，再該方面現存豆糧，約有三百車，此項鉅貨，將陸續運到，松江凍結，較上年約早七八日，糧石運送，似可順利云。

二百圓，嚴抓兇犯，以消此案而重國法，不料天網恢恢，疏而不漏，於日前特別警，在二道溝站，抓獲兇犯祭永豐，當帶署審訊，供稱不諱，並有顯然作証，現該署已備文將該犯由渡長春地方法院，按律懲辦云。

瀛車行駛

【延壽】本縣地處珠河縣之北，方正縣之西，東至水碼頭南至火車站，此數百里路中，往返客商，胥賴腳車代步，困難之處，不一而足，邇來天氣嚴寒，河封地凍，本街降大，隆德等汽車，均已開始行駛矣。

縣府設粥鍋

【長春】本埠縣政府，縣長馬紹波氏，以時值冬令，天氣嚴寒，一般貧民托鉢沿門求食者多多，離辦無凍餒之虞，該縣署有鑑及此，遂備資設立粥鍋一處，地址在南門外，關帝廟院內，於本月一日開鍋，惟使本埠貧民，克期二三日，前往報名，述明地址，何屬管界，門牌幾號，家有幾口，並派巡調查明確，發給領牌，以便領取，該縣長之惻隱心誠爲長春貧民之福星云。

飢兎 大群橫過路線 輪下軋斃成山

【哈爾濱】據東鐵接電，第一二三二號貨物列車，在富拉爾齊哈爾間驟行中，適遇大群野兎橫斷路綫中，衆被車輪挫殺，附近難有修復工營中者見之，悉拾其推如山，竟獲漁夫之利，查該兎群因天寒雪深缺食欲進近部落途中遭此慘禍。

校名照縣名 教員重新委

【延壽】本縣各學校職教員原有之關書委任，多係同劉[illegible]字樣，又有歸併改校名者數處，縣名兩不相符，實質形勢，皆覺紛亂，是以當局對於各校職教員，重新委任，以符名實。

長春 熙參謀長 來去匆匆

吉林軍署參謀長熙格民氏，於二日上午八點半由吉長車來長，本埠吉長鎮守使李桂林，市政籌備處長周玉柄，縣長馬紹波，市公安局長修長餘等，皆到站歡迎，該參謀長下車後，即乘車赴越香旅社，稍資休息，旋該氏，即乘第五次吉長列車回吉，來長任務，尚未探悉云。

母子被害案破獲

【長春】本埠東省路綫二道溝站，初級小學，附近住戶楊立金母子於前月夜間被害一案，業誌本報，彼時特別警署，以案情重大，嚴

于所長 招商會議

【長春】本埠公安一分局、

本報新年號贈品預告 昭陵春望圖

本報每值新年，必印名畫一幅敬贈讀者，或爲書齋裝飾，或供藝術欣賞，惟因山水花卉，取材至簡，興味殊薄，終不若時裝仕女之娟麗多姿，引人愛睹，是以明年元旦附錄，特請上海名畫家小舟君在滬精繪「昭陵春望圖」一幅，畫中爲一妙齡女學生，瀋春佳日，出遊北郭，徘徊昭陵而止步於雉堞之間，斜陽曼立，若有所懷，天際蒼翠欲滴類多綠靄青松，身側金碧輝煌盡是翼樓鴛瓦弔古思今，大有謳歌䗭徜徉自適之概，經本報用十等紙複彩套印，鮮明無比，懸於客堂臥室，無所不宜，凡訂閱本報一月以上者，隨報附贈，不取分文，特此先期預告。

黑龍江 電燈廠規定 安裝電表押金辦法

江省廣信電燈廠，管理趙遹齋，總理，李潔凡，二君自任職以來，對於電政竭力整頓，銳意改良，庶免營業疲敝，以期收入增多，近查本埠燃燈電燈者，爲數過衆，逃漏稽查，嚴密查明照辦，而各戶懷德畏法，此風稍息，惟是安裝電表各戶，其優良者固多，刁戶亦屬不少，若一遷居，即行名不符，損失過鉅，故該廠規定，燈戶安裝電表，須預算所安之電燈燭數盞數，及電表字數，先行交納押金，並備函通知燈戶，遵照辦理，茲將規定辦法照例於下，(一)安裝電燈各戶須自預所算安電燈燭數盞數，及電表字數，照數先行交納押金，(即上交電費)，(二)安設及更移，並開電燈者，以燭盞爲標準，先交一個月燈費，作爲押金，惟交費，則按電燈價目辦理，而臨時燈另議(三)裝設及更移，電表者，以字數多小，作爲押金標準，裝設三字表之押金十五元，五字二十五元，十字三十五元，十五字四十五元，二十字五十五元，三十字八十元，五十字一百五十元，七十五字二百四十元，(四)燈表押金，如燈戶中徙整明止燒撤表，近扣清欠費，餘款如數請還，或燈戶潛逃，或來往未經聲明停止者，則押金不概返還，(五)本章程未實行以前，所裝設之燈表，概不追交押金，(六)本章程自呈准之日施行，但有未盡事宜，得隨時呈請修正之云。

花魁書館請准歇業

【長春】本埠平康里，頗著娼寮，花魁書館，自開設以來，事由不甚佳美，僅自支持而已，欲作不能，欲歇不得，今入冬以來，市面蕭條，治遊者少，以致賠累不堪，無法維持，故該主人李調鼎，遂向附近平康里分所，呈請歇業，該所所長于永興代爲轉請業蒙照准，現各娼寮聞之，莫不驚慌云。

洮南 稅務起色

洮南稅捐局恩錫三局長，蒞任以來，對於稅收，力加整頓，至於用人，尤爲相當，視事將及一載，一切稅務，井井有條，大見起色，非廉明，如恩局長，洵可謂克盡厥職云。

省府委任 諮議

【黑龍江】前肇東縣長戴賀卿，自交卸之後，即寓居省垣，祇以人品端方，資格甚深，而省政府萬主席，特委伊爲省府諮議，藉資臂助，聞戴君字紹琴，係河北省人，在吳督任內曾充軍署軍法課長云。

張科長 升任副官長

【黑龍江】東北陸軍步兵十五旅，中校副官長傅桂林，於二十九日，調充步二旅副官長，遺十五旅副官長一缺，而萬司令官，即以軍署軍事科中校科長張振寰調充，遺遺科長一缺，以參謀處第三科，科長王藍田調用云，又副十五旅參謀處長，現已調往他處，遺遺之缺，即以參謀處第一科長袁克征升充云。

一攫千金 一時竟獵斃四虎 忽成巨富

【依蘭】本邑值逢冬季獵者入山，當有獵獲猛虎者，然不過一二隻，亦足令人稱羨，詎意現在有一時獵斃四虎者，於日昨將虎運至城裏，在陳皮店寄售，價值約須四千元以上云。

保溫車竣工試用

【大連】滿鐵爲便菜果鮮魚運輪，撥出六萬五千餘圓，擬添冷藏保溫用貨車十輛，在沙河口工廠建造中，頃已竣工四輛，所餘六輛，豫定於十日完成，既成車中一輛，于三日裝橘子運向哈埠，再該車輛，擬在歸途由長春，試運混合大豆云。

大連 白俄系學生被捕

大連署聞知對住於連之德利霍氏長，蘇維埃收北平密探，經天津，而來連之消息後，遂極力嚴查，數日前，在東南俄國青年，於二日午後五時公園町往訪俄國領事館之一白將其逮捕調查結果，此青年爲哈爾濱中俄工業大學學生，爲籌備白系俄人學生會之維持費而來連，並以九毛價格之工業雜誌，步行出賣，本明後，遂釋放。

勸捐大洋陸分，將來集資決非少數矣。

叢行政科長 弄鎗自傷

【開原】城內公安局行政科長叢鵬三，於月之一號，在家用飯畢，將八音手鎗拿出把弄，不料鎗機易犯火，該科長未備觸動鎗機，砰然一聲，將左腿衝過，血流不止，嗣經人延請本街濟醫院院長齊向陽赴城診療，幸未傷骨，不致有危險云。

佟縣長 勘驗城墻

【開原】縣佟鳳聲氏，接任以來，對於城內防務，甚爲關心，值此冬防吃緊，必須預爲籌劃，查城墻年久失修，坍塌不少，前已提議修理，因已封凍，於是中止，該縣長以城垣乃全城之屏障，前昨（一號）躬親赴城墻外相驗一週，至午後乃回府云。

飽羅廷脫出記

CHINA-REISE A.L.STRONG

美國史特倫女士著　金中宇譯

43

越陝西山……鮑殊惜水

如一次在山中寒村，鮑羅廷煮特別飲料竟耗數時間之久，初由予處借去大伙壜，合數壜始呈澄清，至是得一壜透明液之澄清水，沸騰後復待一時間體，鮑羅廷，彼時，因在思飲然彼竟置而不用，彼誠欲充以有執的飲用，於是將水置於床側，以待其涼，擬於天明裝入自己之暖水壺中，予勸鮑曰「君如思飲於天明以前，何妨飲用，縱一次於一分間飲盡全壜之水，望亦勿惜」，此等非理之事，鮑羅廷每一思及，即嘆息不置，彼對於此實貴之水，寶珍藏之視如珠玉，擬於次日渴不可耐之際，始出飲用，此事已爲予所窺悉，故鮑羅廷笑語予曰『如予有一極大伯爾石，願易一加倫清涼澄澈之谷水。』

滯留雲霧沿午后，長時間系福林僱人修壞明日通過之山路，修壞費言定爲二百魯布，數百農夫各持工具壞埋土地龜裂，蕩平崎嶇土堤，翌日黎明三時起床，天尚未明即出發矣，路上多青紫化，遙望浪漫可而原始的風景，嶮山中有持青龍刀之野蠻山人嬌居，又見一隊運煤人，緣此處煤田無爲豐富，巨塊顯露地面，採煤者即就露天掘採取，以供此方燃料，煤塊之大一人僅擔一二塊此外並在丘頂遇有馬車，每車由十頭或二十頭之騾馬曳挽，騾馬皆披頓，嶮坂之難行，蓋可想見，

車輛至此，嶮坂此地，有一俗諺，略謂第一第二丘脈如無山鏡害力推送，車輛不能前進，鮑羅廷之貝克車乃從是語，即由五十餘名大人兒童，等推上嶮坂，就中亦有，得相當部位者，竟推前人之背隨衆唱號以進，各人果如何使力，不能確定，少頃貝克車已抵丘頂，其次爲推運馬之儀仗兵所乘載重車，此車由二十五名苦力推運，然兵卒等皆未下車，推運勞役委諸他人，車上行李堆積如山，彼等銷坐其上，彼等意在監視車上物品耶，若是亦不能謂爲忠實盡職，緣予等日中休息時，貝爾西之野宿床竟被人竊去，（未完）

春升泰粮房被搶 並刀傷事主

【遼陽】大南門外春升泰糧房，於昨晚突有步匪五六名，闖入屋內將電話割斷，並將電燈撲滅，即大肆搜翻，計搜去現洋二百餘元，並金銀手飾衣服等項，及搶畢，將事主陳某用刀砍傷後，該匪恐遭意外，即向西南竄逃云。

五，現因病請假長假，遺額關重要，未便虛懸，茲經庭長以一分局巡官警士李奎三充，以專責成云。

區公所正式成立

【遼陽】本縣各區區長，自前訓練畢業歸來，當經民廳委定，專已誌本報，至于成立日期，前經定於本月一日，而各該區長均於昨令往自轄區組織成立，並扯子，公云開已辦始。

竊犯送究

【遼陽】分局據鴻界商號春發棧執事王樹德，控訴黃朋會馬士勤，共同竊盜巨款，請即訊辦，當經預訊該犯，堅不供認，該局以案關竊盜，未敢擅辦，遂解送公安局收訊云。

爲北大募捐續誌

【開原】東北大學理工科孫院長，會長姬金生氏，來開募捐，以開城在該校讀書者已一百四十九人，實居第二位，特行來開提倡捐款，當經佟縣長首倡助大洋一百元，士紳趙幼樵助洋五十元，所有各界主腦均倡助款，或三十二十及十元者，並擬定各界分担勸募，將全境地畝共一百二十餘萬畝，每畝

妓女犯烟

【遼陽】南識門分所，昨檢查搜獲煙犯妓女紅卿一口，並煙泡四個一併送交一區分局訊轉依法罰辦云。

分所長易人

【遼陽】大南門分所長德萱

吉教廳嚴整學風

【吉林】吉省學界，自十月中至十一月間，有省立二師四五中，及德惠伊通兩縣中學，先後發生風潮，業均分別處辦，茲王教育廳長，爲整飭學風起見，一面嚴令各校遵照，一面呈報省府核准，茲將原呈及省府指令錄下，▲呈省政府文「爲查本省學風，夙稱淳樸，一誰載以來，受新潮波盪，學者炫奇立異，不務實際，青年浸染習，日漸浮囂，馴至任意鼓風潮，干預外事，流弊所趨，規律蕩然，近復一月內，即有省立二師四中，及德惠伊通兩縣中學生相繼滋事，或要挾課，侮辱師長，或假借細故，搗毀教局，前行種效，習惡成風，其所持理由，大抵不日教法不良，壓迫學生，即日廢弛學務，舞弊營私，一共激於公憤，不得不然者，無論學生所陳，容淵言詞，殊鮮實據，即使確有其事，亦只應呈主管官廳，請求究查何得任性妄爲，公然對於平日受教四之師長，或數自長官，橫加侮辱，似此暴行，在學校社會爲之破壞秩序，有干法紀，在個人實足玷污品格，重虧行止，當局爲維持安寧，固不得不取斷然處置，惟念公帑歲糜鉅款，培養學生，父兄血汗金錢，供給子弟，均非易易，遽予開除解散，實覺可惜，照常留校又慮害群，故每一風潮發生，而處理輙感種種困難，如此次二師革除卅名之多，伊通中學全體解散，四中及德惠，中亦俱斥退數名，雖係出於萬不獲已，然以多數青年毫無代價，遽付犧牲，使彼等年苦心，廢於一旦，雖丹職責所在，良深內疚，誠以學生方面雖屬咎無可貸，但青年知識究屬簡單，易爲感情所動，與有心爲惡逈不相同，各該職教等，身居師表責，負管教，其平素訓導之未能盡善，誠信之未能允孚，以致叢浮藻，或激起反感，亦足見一般殊年今日學說紛歧，共黨乘機思逞，幼年無知，最易受其炫惑，誤入歧途，負其責者，更宜如何特別審慎，端身作則，隨時予以正當指導，使之潛心學業，砥礪品行，以斯養成通才，無負厥職，乃餘傳聞，每次風潮發生，因職教員者非但事前不能消弭，事後不能制止，且間有別具心腸，顧青年利益，竟至從中煽惑，究其原因，不外自知學品均無足取，難邀學生信仰，故專特偏激主張，迎合學生心理，投其所好，並對于當局措施，肆意詆毀，自詡驚異，以圖激刺其神精，而爲要結之計，或乘機扶恨排擠同人，均係利用青年弱點，以自遂私圖，雖得開未必盡實，然人言嘖嘖，亦不爲因，萬一果有其事，則誤人子弟爲害非淺，此風不戢，則來日糾紛正未有艾，與其事後處置，萬不得已爲忍痛之犧牲，何如事前力矯積弊，爲妥切之防制，爰特由廳嚴飭中等各校校長，嗣後延聘教職員，務須嚴格遴選，並隨時體察，如有以偏激思想，蒞輸學生，或意圖不負責任之詆毀者，即予立時解聘，以防微漸，同時督率各員，切實負責，整飭學風，力圖改善，對於學生以誠相感以身作則，言論思想，務予正當，俾導納軌物，以免貽誤而去積習（下略）▲

▲省政府呈，悉查百年之計，端賴樹人，整飭學風尤關重要，卷查民國十六年一月間，本席在任省長任內，因省立二師及一中五中等校，先後發生學生全體罷課暨架送校長職教員等事，曾嚴飭該廳酌予分別處，並於日發生學潮種種原因，劉切訓令該廳，妥擬預防辦法，呈候核定通行，藉資整頓，旋擬其吉省中等以上學校整頓學務辦法，懲戒規則，條，於慎聘職教，經濟公開，注意管理，嚴核考核等項，即定綦詳，呈經核准通行在案，各校苟能實力奉行，則在校肄業學生，當不致再有越軌舉動，茲據陳近一月內省立二師四中暨德惠伊通二縣中學學生相繼滋事，或侮辱師長或搗毀教局，似此違妄爲實不成事體，國家歲縻鉅款興學育才，儲爲國用，不意所陳原來造成私學人才，立二師等校近狀，背其而馳，殊甚浩嘆，綜核各該校發生學潮原因，雖據稱多有青年組織簡單，易爲感情所動，或無品學之職教，從中煽惑，冀伸私圖，而各校對於廳定整頓校辦法，及懲戒規則，未能實力奉行，或違背上項辦法，內項之規定，濫收他校斥退之劣生，是何用意，懲毖後，除慎聘職教已由廳通飭遵辦外，於伊通中潮，妥核定飭遵外，仍應由廳重申前令，責成中等各校校長，嗣後對於校務，務必恪遵民國十六年所定整頓校務辦法及懲戒規則，切實辦理，不得視爲具文，一面督飭省督學隨時認眞視察，報廳嚴加考核，或陰再陽奉陰違，由廳察覺，或贈循情由，將轉學生，致釀潮，定將該校長從嚴處分，以重公而肅學風，仰即分別遵辦報核此令，

捻案迭出

【八面城】西大街同裕東財東李朝忠，現居後院本宅，於十一月二十九日晚，不知由何處進來匪人數名，搶去各種衣物甚多，即行逃走，三十日晚十時，又有胡匪三八，將東大街路南，巨發長舊址院內住戶源逢鉅錢號經理，李子青家搶去匣槍一顆，子彈數十粒，金鐲子四個，金鎦子兩付，皮衣三件，棉被三床棉衣多件，搶畢，即行逃走，十二月一日中街路北順昌粮棧，又突由大門闖入胡匪七名，均手持小槍，進櫃房，令上下櫃夥不許聲張，均行倒地，結果，搶去大槍三顆，子彈二百餘粒，現洋七百餘圓，搶畢亦行逃走，匪首報字三名，待警察及公安隊到時，匪已無蹤矣似此出沒無常之胡匪，能否破案，容再誌，

婆死非命 賴迎娶車

【大孤山】據聞鳳城三區喬家堡，上月二十五日有徐姓迎娶之車，順東而行，又有王姓車亦順東而行，車中拉一老二少，挿於當中行來行去，尾隨於後老婦，似此樣行走，旁觀以爲開箱人，車夫，往前開車，車忽翻了，老婦當即斃命，幸二少婦無恙，王姓誣徐姓之車撞死，而徐姓以爲車翻，經衆人將車掀起，詎意王姓硬賴徐姓之車撞斃老婦，在現調說中，結果如何，容訪再誌。

催修縣道 利交通

【柳河】本縣居萬山中，交通極感困難，王縣長，爲便利行旅，振興地面計，昨特令催各公安分局及村長等，對於縣道，一體加工修築，並將全縣嶺道，擇要分段，飭各漏開毀，務須平坦，以便行旅，限期報竣，分殿，而定懲獎云。

縣志行將付印

【柳河】柳河縣志，自陳知事，任內設館編纂，迄今數年，維大部分均已脫稿，惟文字間尚須審校，蓋關係一縣文獻不容不慎，審周詳也，王縣長到任後，即命一科科長，張秀章專司勘續校責任輯，於今三月餘，聞已告竣，刻正籌備付梓，一切手續，不日即當出板，想經數年之縣志，一旦告成，公認世界王縣長之功，爲不少云

籌備公立醫院

【柳河】公立醫院，早有設立之議，經陳吳孫三任縣長，均未實現，王縣長以該醫院關係重要，不容再緩，曾提出行政會議，得其決議，聞近來已着手籌備，措集基金，選聘大夫，一俟就緒，即當開幕云。

王縣長請 貸流通債券

【東豐】縣長王冠春，查東豐幅員遼闊，土質肥沃，出產豐富，交通便利，市面發展之速，不遜先關各縣，值此錢法吃緊，地面滯塞，歲雖豐收，糧價低廉，所特生產之收入，不敷勞工之支出，日糧中雲集，實無售主，以致金融爲之停頓，生機無形破產，影響市面，商農恐慌，民生日蹙，殆在眉睫，長此以往，不知伊於胡底與掘非，何如未雨綢繆臨渴其應貸流通債券七十萬元，以蘇資救濟而維民生，司職民牧未便緘默，業經呈請省府核示，王縣長關心民瘼可見一斑云。

安東 結氷後油業近訊

本地油房業，十月中狀況，間因山東方面買氣旺盛竟成三千七百六，六啓羅噸，故一時甚形活躍，但下旬以後因鴨綠江流冰海路輪送杜絕頓呈消散狀況，日原料大豆因行情低落，係出動全然緩漫，故現開工中工場僅一家每日製餅不過三百片，茲將十一月中各日數日錄之如左，

▲十一月大豆行情

最高　三元　錢　最低　二元八十七錢　月末　二元八十七錢

▲十一月輸出數量

豆餅　向中國三、七六六啓羅噸

向朝鮮　一四一啓羅噸

豆油　向中國　二九四啓羅噸

向朝鮮　五二羅噸

▲月末存貨數量

大豆　二五噸九啓羅噸　豆餅二一啓羅噸　豆油　一九九啓羅噸

張督學 行將歸來

【通化】本縣督學張永久，因煙案赴省聽訴，遺留重要，教育廳令本縣教育局由教育委員中遴保一人，暫行代理，現教育局長遵校教委中趙[illegible]奉送稱，廠已呈請教育廳備案，惟聞該案已得良好結果，不日回縣照常供職云。

吉林 省立女工廠查調

吉林開發女子職業之惟一機關，爲省立女子工廠，原該廠於民國十二年夏，前實業廳擬創辦女工廠由開辦經常各費，均無着落，昕夕籌思，苦無良策，適是年冬，吉林省政府與俄商謝結斯訂立合辦穆稜煤礦合同，公司告成，該俄商押金以押三十萬元，存儲吉林永衡官銀錢號合同內訂明十年不動，並不起利，實業廳爲開辦女子工廠計，因於十三年一月呈請省署將該項押金由官銀號按年一分生息，作爲女工廠的款，四月派韓女士予衡爲該廠籌備委員，將兩年所得利息大洋六千五百五十八元餘，作爲開辦費，並請撥天壇舊址，爲廠基地，計得廠基地南北長廿八丈餘東西寬十九丈餘，於是設計建築十四年八月開工，至十六年六月一律竣工，計成洋式樓房五十一間，華式瓦房五十二間，設備極爲完善，旋因開辦費不足應用，又請由穆稜煤礦公司補助哈大洋二萬元，是年四月，委任韓女士爲該廠廠長，於十六年七月一日開廠，前後統計共用現大洋九萬八千六百六十七元餘，韓廠長於客夏辭職，由農礦廳沈芝軒科長兼任，本年秋改委省紳沈銘三君接充，沈君接事後，力圖整頓，現該廠出品頗得社會之好評，而一般女子職業，亦深資提倡，苟能精益求精，前途誠未可限量也，茲將該廠狀況錄下，

(一)主管機關　吉林省政府農礦廳

(二)開辦費額……哈洋九萬八千六百餘元

(三)常年經費……哈洋三九千二百七十餘元

(四)廠內職員……廠長一員，文牘會計工務庶務醫官教員管理員各一員，工師隨時酌設，

(五)藝徒待遇……額設一百五十名，宿膳由廠供給，每日三餐，三年畢業，在學習期間於每年終由出品餘利內酌量提成擬給優等藝徒，

(六)科別工作……分設織染科，由分平布洋襪地氈毛織四組，裁縫科，分中服西服鞋三組，美術科分手繡機器繡二組，每日工作八小時，文課二小時，

(七)附屬機關……設售品館於河南街，專銷廠內出品，

(八)藝徒畢業……本年七第一期畢業四十三名，有留廠月工師，暨助手者，有自設工廠或充工師者

營口 船運停止 脚夫叫苦

本埠各碼頭於上月下旬初，所有往來運貨船隻，均行停泊，一般脚夫以肩擔爲生活者，亦即歇業，無不因之叫苦云。

馬路將停工

【營口】老爺閣以西大街馬路動工有日，其長丈數已修有三分之一，茲以天寒封凍，聞日內即行停工云。

警處令辦 冬防

【大孤山】孤埠公安局隊長劉靄雲，奉警務處令，刻屆冬防之際，令仰遵照本處規定標本兼治之辦法拾六條，設冬防等因，該局隊奉令後，正籌備一切，分別辦理云。

洋河氷結 糧市漸盛

【大孤山】孤埠洋河，現已結冰，日內即可通車，豆糧市面，當有一翻踴躍云。

孤兒所 工廠開工

【營口】市內救濟院附設孤兒所，並設工廠，分織洋襪羊肚手巾兩組，每日午後工做，成績優良，日前值新舊院長交代之餘，停工數日，刻經接收清楚，乃於昨三日照常開工云。

傭員代收發

【營口】市政籌備處，課員兼收發吏子恆因服戒煙藥故去遺缺至關重要，即以傭員胡振舫提升，委代理收發云。

郵務局開辦 小欵滙票

【義縣】邑北清河門郵務局局長尹耕莘，自到差以來，對人靄頗恰輿情，郵務大見發展，昨奉總局命，開辦小款滙兌，以便商民，該局長即散佈傳單，盡力提倡，以利進行云。

縣商會 較斗

【五常】縣商務會因冬屆糧食上市之時，恐有奸商，欺騙鄉愚，僞用大斗，於月之一日通知各商磨房等，齊集該會較斗，每斗小米五一斤爲標準，較完烙印，每斗烙印費一角吊

考取醫生

【五常】本邑報名考試醫生二百十一名，於月之一日榜示考取者，計內科一百六十九名外科十七名，痘疹科十五名，凡劣者一律取締，令逾他業云。

大石橋▶ 大石橋開 營口到 營口開 大石橋到
金福▶ 大連 金州 東門 貔子窩 城子疃
四洮▶ 四平街開 鄭家屯 通遼 洮南到
長吉▶ 長春開 吉林到
安奉▶（往奉東） 奉天開 本溪湖 橋頭 鷄冠山 五龍背 安東到
北寧▶ 瀋陽開 新民 打虎山 錦縣 山海關 天津總站 前門到
東省▶ 由滿洲里 由哈爾濱 由哈爾濱 到長春

赤玉牌葡萄酒

益血 肥肌 葡萄酒

赤玉有此神效故每食前飲一杯久之必奏血液之循環良好血色紅潤我等日常言之櫻色顏色唯有常飲赤玉葡萄酒耳

參

飛鷹老牌煉乳

此乳質料精良滋養豐富强身健體老幼咸宜久已馳名中外向裝大罐現為便利惠顧諸君起見又出中罐小罐兩種以應社會需求至其品質之佳大罐中罐小罐絲毫無別購時請認明老牌為荷

清血 KCR 解毒
喜肥力

凡人之生長皆賴乎血液之週流而血液之週流乃所以健康肢體舒展氣質之關要也故血液稍有虧損體質因之衰弱敵染力繼之而減少外毒遂乘虛而入即醫書所謂血勝毒則敗之血敗毒則勝之實斯理也然毒性不一毒質各異論毒之最烈者莫甚於花柳毒也輕則害及終身重則傳遺後嗣設治之不善即有性命之虞凱輯氏兄弟大醫生洞覩斯情實難袖手故採選上等清血解毒藥材經專門化學藥劑師提取精液毫無雜質藥性溫和而不猛效力宏富而不燥爲達和者易於飲服實係清血藥之一大王也凱輯氏兄弟大醫生聖藥喜肥力係清血解毒無上之佳品此藥功能清理血液洗除週身之濕毒及諸種潰瘡使病者添置白血球增加敵染力發達筋肉活潑血液專能滅逐毒質使毒循序而出不遺根基凡服此藥者定能脫離病域而登壽世非虛語也 凱輯氏兄弟大醫生內服清血解毒喜肥力

主治。清血解毒。除濕化瘤。皮膚斑點。梅毒痂瘡。骨節疼痛。攔症背瘡喉鼻腫。升頂歸後。梅性疥瘡。治捉腳氣。毒性結核。軟硬痔疾。血分不清。虧氣虧血。男婦各種。療瘡及婦女花柳梅毒症。或毒性。不孕或因毒閉經。或梅毒化胎。或子宮作潰。或毒串終身不孕。赤白帶下。月信差前差後或終日淋漓不止。以及脫落毛髮。頑毒痔瘡喉痛音啞。毒染耳聾。間或梅毒入骨。一經服用。百毒俱消。血液立清。元氣恢復身體健之而壯設無病之預防。或疎似之毒症。及直接傳染。均可服用。故西人每以凱輯氏兄弟大醫生聖藥喜肥力均贊爲清血良藥誠哉斯言也。

中華代理店

北平各大藥房均有經售 天津各大藥房均有經售 通州心順成 營口萬順成 營口義順成 綏中縣東和堂 義縣大增堂 錦縣福金生 唐山大藥房 秦王島永機昌 山海關公和祥 煙台福興堂 興城德興昌 旅順仙芝堂 旅順大德堂 金州志義大藥局 瓦房店天和堂 呼蘭河天和堂 海林站會榮祥

遼寧日站恒濟堂 遼寧北市場恒濟堂 遼寧中西大藥房 遼寧和盛泉 遼寧裕慶德 遼寧大吉軒 遼寧萬生堂 公主嶺同利生 四平街三合公 開原天德堂 遼寧德祥原 營口義和堂 中西大藥房 營口成餘記 義興洪春堂 營口天和堂

千金寨德泰興 梨樹縣天德堂 本溪湖西春和盛 安東仁盛東 安東福興東 鳳凰城大德生 蓋平春和義 大石橋萬合祥 海城德增福 大連西崗和堂 大連天和藥房 大連西崗泰藥房 大連華西藥房 鳥凡河盛發祥 横道河子天合堂 熊岳新泰興 范家屯德慶和 溝帮子廣生堂

北鎮縣永隆永 吉林寶升堂 樺甸天益堂 吉林瑞發祥 吉林育生遠 吉林順義堂 吉林天益堂 吉林世德堂 吉林下九台世一堂 長春世和堂 長春天和堂 長春城裡同德堂 洮南三馬路慶仁 長春西藥房 雞冠山中西德厚興 張家灣德泰增 雙城合長義

雙城縣世昌增 雙城縣世一堂 盧台大同仁 阿城縣世昌永 江省西藥商行 泰華德和鉦 一面坡育升瑞 昂昂溪萬春堂 安達站德泰祥 公主嶺德茂盛 滿洲里錦和彩 呼蘭縣復合堂 綏化縣和發福 綏化縣聚德西 富錦永生藥房 富克錦廣和發 佳木斯天德堂 西集廠百藥店

通河縣同發德 甜草崗新來春 濼縣洪泰成 巴彥縣同發廠 巴彥縣信記書局 海倫天益恆 海倫久達長 拜泉照相館 拜泉英美煙公司 望奎新藥房 蘭西中西藥房 豐樂鎮遠聚成 大來縣衛生藥房 海拉爾洪順堂 寗安縣永生堂 寗安縣振興堂 萬生堂

鐵嶺福合盛 八面城德慶同 遼源德會慶 雙城堡美西號 遼源永德堂 大洛義和文記

設無處購買請將款寄至哈爾濱道外奉天西藥行立即奉上不致有誤價目每瓶廿一元五角每打十五元

遼寧代理店鐘樓南大成大藥房

極有精力及健康

即美女牌葡萄乾也若得時常愛用此家庭平素做菜的菓子

美女牌葡萄乾

則其品質實在優良並且消毒亦甚清潔不惜重資多年努力販賣之商標美女牌葡萄乾並且販賣全球極有信用之品質勿與其他商標者混合請認明爲要

美女牌
各種果實罐頭
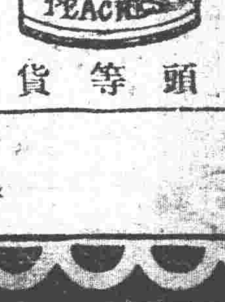

頭等貨

全滿洲總代理店 一手輸入元

大豐洋行 電話長四二五三番

神皋雜俎
歡迎投稿

小說

短篇小說　屈原（五）
（小天）

鴻賓館東西大客堂裏所住的齊秦兩國使臣。當着窗前丁香花未開放的時候。便到楚國來遊說懷王。請求對他們的國君早一些實行納交親善。但是如今丁香花開的全都落了。兩國使臣仍然是還未得到一點攻守同盟的最大要領。懷王對於齊秦兩國使臣所以能夠不爲敵國利誘威迫所鼓動的。固然是有三五個老成的大臣從中籌畫加以研究。但在客堂裡的招待折衝當然要以屈原的善於辭令應對周到。纔不致引起兩國使臣對於楚國有什麼樣的仇視惡感。

屈原從那天夜間繕寫憲令和新尙發生了一點意見以後。他除了在翌晨向新尙道歉。表白自己是忠於職責。對於同僚是以誠相待之外。仍是坦然無慮的晝間和懷王閑議國事招待使臣。夜間繕寫憲令修正國典。直至憲令草稿繕寫完了。呈到懷王手中。經靳尙校勘認爲成功。再由屈原手鈔正稿。都頒佈了。這時齊秦兩國的使臣。先後都奉到他們國君的召命。始離了鴻賓館各就他們的歸途。屈原自在東龍門和北虎門把他們都送走了。夜間閑着無事。只得在待漏院東側的小閣裡廣閱書史。有時想起了幼時在歸州讀書的趣味。便閉上了兩目追憶一番歸州古城南臨大江綠水和金倚翡翠山麓的清晨美景。都是如何的秀麗可愛。有時想起了故鄉屈家村的平樂里來。又閉上了兩目追憶一番他的賢姊女嬃。在他第一次由郢京回家時候。爲他袴衣作飯。都是如何的整潔而更香甜。他這般夜裡的消遣。慢慢過了半月。秦大臣陳軫因和張儀發生了惡感。便到楚國想着作一個亡命的臣僕。陳軫就投奔新來的貴客。也住在鴻賓館裡。於是屈原又要增加一番招待陳軫的新責任了。

郢京東龍門外的楊柳。在道路的旁邊已經都垂下來了濃綠的新條。鄉村農家在四月中旬的時候。幾乎男女老幼沒有一個能以得偷閑的。有的在稻田裡插秧。有的在桑林裡採葉。楚國一時的太平景象。不獨在陳軫的眼裡看來。有一些個無窮的羨慕。便是懷王聽納了愛姬鄭袖的要求。也想趁着新雨之後。走到郊外看一看夏季的風光。兼着那著名大將屈匄近來正在東龍門外野甸上面。連日教練軍隊演習兵法。尤其使懷王不能不帶領群臣乘輦出城。看一看楚軍現在的軍容和屈匄新列的陣形。（未完）

含情未吐時
（飄渺）

雨後新晴的天氣。是這樣柔媚的美麗的陽光。瀰漫着蔚藍色的天空。是這樣碧沉沉的野草。清芳的鮮花。點綴着大地。淑芬一個人很孤單的樣子。在植物園中。碧森森的綠林下。蹀來蹀去。頭上嵩薇的鳥兒。嘹嚦的唱出一種神韻。惹人注目的花兒。放出一陣陣沁人的幽香。抬起頭來一看。那蔚藍色的天空。襯着一片輕悠的白雲。顯着自然美的寫生。由淡而漸熱的陽暉。眞與臉上作極密的親吻。心中覺得有種說不出來的爽快。有時吹來絲絲的楊柳風兒。眞是沉沉欲醉！啊啊！萬物都在大自然的歌唱。實使我歡舞的騎！不盡。

願口唱出。白雪飄颺。烏兒噪噪。萬物都在得意樂陶陶。我永願青春年紀不老。得着鄉野自然的懷抱。

一邊唱着。一邊舞着。忽然。輕輕的聽着有皮履之聲。便停止回頭一看。好像是密斯特C。底確我不相信他會能來到這個地方。但詳細的一瞧。無異乎朝夢想的密斯特C。不期然的對他一笑。他也領受了我的笑。並且對我來了一個禮。我也不期然的還了一個禮。這時在我臉上。像火上加油的一般。燃燒起來了！以爲我這十八歲的處女。怎能對一個異性的陌生旅客。而有這樣的冒昧舉動。但又一想。他底確是密斯特C。我祗有在他的面前。才能有這樣的舉動。假使若不是他。我決對不會有這樣沈醉的。因爲他早已是我心目中唯一的欽佩者。再瞧瞧他的臉上。也滿呈着紅暈。似乎說！『我與你是同一樣的情意呀！』繼着便從他的口裡講出來。『這位不是淑芬女士嗎？您幾時來的？』『妳多時了！』我答。這時我的心。不住的發抖。同時也知道他的確是C君呀！怎不期然的。在此處遇着他了。啊啊！自此或者能獲得了安樂之窩！

『是你自己來的嗎？』他問。『是的』

C君是我在兩月前。即欽佩他的。是由文藝上的天才。而我才發『欽佩』他和『愛』他的感想並不是普通人所說的愛。什麼漂亮啦……我也不知道什麼是異性的愛。和什麼是肉體的愛。因爲一個十八歲的處女。像未脫黃嘴雀兒一般。同時也沒有什麼愛的經驗。我也不願做一個明哲通達的經驗者。是老願藏在兒童的矇矓時期。我對於C君的愛。就像花兒的香氣爲兒的歌聲。所以才引起人們的供感一樣。我相信。我對於C君是絕對沒有別的愁望。是整個上純潔的。並不含有質素的愛他。乾脆的說。我對于C君。並沒有肉體的觀念和約求。也無需達到儀式上的成份。祇若他能領受我的愛。就可以了。我對于C君祗是拿他當作一個人看。反對來說。我祇拿他當做一位同性的朋友看。常我答他『是的』時候。我若對他講。我心中一切的欽佩。和愛他的事定。剛一張嘴。忽然『理智』又湧上心頭。唉天呀！眞是無用的東西。我恨我做一個女人。做一個羞澀的女人。『理智！』牠能夠阻止我這奔騰的情感嗎？當着這個時候我應當對他講『C君！我是很欽佩你的！我是很愛你的！自從我在X報上。見着你的佳著。我這傾慕和敬仰的心靈。不知不覺的便湧上心頭了！時思以見君而使我領略些關于新文學的神秘。但究無良緣。後君又披露一件稿。末尾署的是投于……從此我便有進展之地。蒙君不棄。遂互換了照片。爲神交知己。但嘗思以見君爲快。以便滿吐我胸中的傾慕思潮……C君我的心靈。就寄託於你的身上了！』（未完）

筆記

易經引義
（陶明濬）

家人嗃嗃悔厲吉婦子嘻嘻終吝

正義曰。嗃嗃嚴酷之義也。嘻嘻喜笑之貌也。九三處下體之上。爲一家之主以陽處陽。行剛嚴之政。雖傷猛。悔其酷厲。猶保其吉。故曰悔厲吉。若縱其婦子嘻嘻喜笑而无節。則終有恨吝。故曰婦子嘻嘻終吝也。按此言治家之道。或過於剛則爲嗃嗃。或過於柔。則爲嘻嘻。二者同一過乎中道。然嚴之太過必至人人嗟怨。病其厲而已。若自悔其嚴厲。尙不至於不吉。其在國家之行政也。火烈而民畏之。故鮮死焉。此嗃嗃之所以得吉也。水濡而民玩之。故多死焉。此嘻嘻之所以凶也。家庭制度。中國有文化已五千餘年。其家之爲政。必父兄主之。父兄爲一家之督。當然從嚴。爲之子弟者。如不率於教。當然有以禁制。有以斥責。未嘗不近于專制。未嘗不病其嗃嗃。不如此。則子弟必游手爲巧。始於無恆心。終於無恆產。而一家且爲之敗壞。必嚴以訓之。動以率之。子弟怨之一時。將感之於永久也。雖悔而未嘗不吉。

夫治家之道。無他。正倫理。篤恩義而已。何謂正倫理。子必孝於父。弟必敬於兄。妻必順於夫。此一定之倫理。不可斯須之間去也。如去之則失其所以爲人。而教之中。固甚嚴也。何謂篤恩義。家庭之內。此之國家不同。既無法律。又無刑戮。如有不率教者。將用何法以制之。非有恩義。必不足以感化之也。非有德義之防。則偸免一時之害而飾過遂非。將一發而不可治。且得見壞敗之家庭。父兄之教愈嚴。其子弟愈不能成就。在其父兄鞭朴之下。未嘗不由立時行。終日不言如土木人也。及乎一入社會則父兄之教。一毫不復遺留。所以如此者何。家人之嗃嗃。誠非治本之策也。其結果仍不免婦子之嘻嘻張之太過。仍必至於弛。此一定不可移之理。眞有恩義。則人必篤于倫常。不嚴而化。不怒而威。家人乃得其道矣。

小說

巖窟島伯爵（四五）
法國大仲馬原作　儒丐穆辰公意譯

第四十二章

他現在很悔不應對於柏香那樣執拗。在此以前。他還以家世清白武勇的貴族驕人。不想自己父親。原來是個賣國奴。連自己的血管裡。也充滿了賣國奴之血。恐怕永遠也不能洗清了。想到這里。他已然止不住嗚嗚咽咽的哭泣起來。柏香一見。好生不忍。因勸慰他道。毛瑟君。你的苦情。我明白了。但有一節。若論舊時的倫理思想。父親有了汚名。兒子也不免有罪。如今却不然了。父是父。子是子。你的身子無論到那里。須是清潔的。我勸你就如同沒看見這本調查記。從今以後。只作不知。依然爲你令尊隱瞞一切。那就算你作兒子的本分了。再說新聞上的記載。已過了三個禮拜。大約也沒人注意了。何況斐爾南一名。所在多有。也未有人認作便是毛瑟將軍。自要我不在外面去傳說。你一家的恥辱。也就無形取消了。大約我對於你的友誼。還不至使你信不及。及正我自誓有生之年。決不向第二人道及一字。至於你我這一塲交涉。我也希望你自今日起。把他忘懷。這本調查記。就請你把他拏去。再沒有別的話。還是努力保持令尊的名譽要緊。柏香的舉措言談。眞可謂情至義盡了。照這樣的朋友世界上能有幾人。所以阿伯爾感謝之餘。忙收淚言道。柏香兒。你如此措愛。倒使我羞愧無地了。我看這本調查記。一點不假。因爲上面有亞米那城主四個遺臣的署名。他們都是希臘最負時譽的紳士。既然出而保証。自然一點疑義沒有了。固然賣國奴是毛瑟斐爾南。難道還教當兒子的去負責任麼。只可父爲父。子爲子了。不過我身打何處來。從此我也不願再傷他的名譽。這本調查記。我只好就此拜領。至於你的感情。我惟有銘之肺腑。柏香道 正應如此。你到家以後。趕緊把這本調查記燒棄了。這樣時。便足以答報老人二十餘年養育之恩了。至於你的爲人。我最初不過拏你當個豪華少年。不想你竟有如此高潔的心性。我勸你千萬不要爲了父親的汚辱。把自己也汚辱了。無論如何。切莫頹宕不振。你的善後太要緊了。務必要努力前修。重新自立。縱不復見兒的志氣。不用說父親汚名不便承襲。便是父親的餘蔭。男子漢也不應承繼呵！（未完）

尺牘

給妹妹的信
珍珊、珠、妹妹、（毓琛）

當媽媽病危的時候。願將其滯瀋之愛女。招回湖山。作訣別一晤。探聞耗肝膽崩摧。孰意此一去。成永別矣！眞是天地有窮。此恨不可極！每當夜深燈殘。萬籟俱寂的時候。沉思往事。撫胸淚下如雨！

媽媽的病。種根遠在昔年。所謂『冰凍三尺寒非一日』。舉世醫者知其不能瘳。媽媽每每談及。每每自識探親其千病萬慘情狀。嘗恨我補天乏術。剎那之間。則重泉永隔。可是媽媽的音容。永印妹的心頭。

彌留之夕。尙殷殷以毓珍毓珠爲念。毓珍後婆。事事勤豁。媽媽在日。你的委曲。有人可訴。媽媽死矣！毓珍你今而後愁腸！又向誰訴？毓珠年幼。媽媽愛如掌上珠。當你課罷歸來。房後細柳之下黃土一堆。你觸景傷懷！終天泣血。毓珠！姐姐怕你勞毀過度。因之以滅性。

媽媽之墓。前臨斗宮。後界湖山。蒼勞松栜翁柳。似爲其阿護。當風晨雨夕。萬家燈火對啼夢主坟。今者已遂所願。當不能孤寂。媽媽生前梅端反媽媽九原有知。當能含笑。環姐的墓。仍在重山曲水鄉村中。浮浮眾巷。媽媽屢促落土不果。媽媽死難瞑目。

生死關頭。然有定數。琛至此始了悟人生究竟。逝者已矣！生者還要保重。朔風飛雪的時候。你們愼勿臨墓悲慟。你們如稍有差。姐姐又添一重憂慮！妹妹你們聰明。或不能有意揣殘。

純返瀋後。如醉如癡。不笑不食。終日思神沉沉。有人說是天氣關係。有人說是時令症我冷眼看他。似失魂魄。姊病甚之際。又加上愛兒有病。眞是『福無雙至。禍不單行』。姊本生且此點血肉。果有不測！琛將誰依。往事如麻。新愁似絮此八字乃姊的寫照。

聽說侯二舅媽。有招魂的方術。你們就近作爲探詢探詢。倘望代姊一勞。小孩子日後有命。不但我們夫婦感激！即純亦永不能忘人汲引的恩情。妹妹不是我迷信。『病急亂投醫』一語姊至此始信。從這句話你們或能原諒我的苦衷。

脫稿同澤女校

醫話

余對於中醫中藥理想的所見
（續）（李百揆）

二、丸藥之改良

中國丸藥有効者極多。惟丸藥中甚是殘渣。用之多而効力少。殊不似西醫丸藥。盡用藥之精華。而炮製爲丸者也。故吾擬將中國丸藥。亦用製藥化學方法。先把各種藥品。製成越幾斯或取其精華。去其殘渣。製成小型丸藥。用之方便。而効力尤能增大。

丁、將來中藥之改良

這個中藥將來的改良問題。是很大的。並兼是極有興趣的。尤其是我們應當積極研究的。中藥効力。神聖威權。惟不過効力是很複雜的。並不是相西藥的効力。均是實驗一定的。例如阿斯匹林是發汗的。吃了就發汗。蓖麻油是瀉的。吃了就瀉。他的官能都是指定的。更深一層說。阿斯匹林是因什麼發汗。蓖麻子油是因爲什麼瀉肚。他的理由亦得研究出來。一般的醫生。方能相行而使用中藥的効力。雖然有些很好的。但不是相這樣的明瞭。這樣的有根據。所以中藥的効力。它是得詳細一個一個去研究他的効力。並他効力的理由。再有一個最大的問題。中藥必須研究其有効成分。但此問題非偶然所能辦到者。

一、中藥學校之設立

研究中藥。並不是現在醫生所能辦到者。必須造就專門人才。即是設立中藥學校造就中藥之藥師。以便醫藥分家。而且中藥有人專門研究。其學校之內容。須與西藥藥學專門學校同樣課程（例如最重者如無機有機化學製藥化學等）簡而言之。總得造就有研究製藥之能力知識。

二、中藥藥局方之規定

現在中藥概無藥局方。所以關於藥之分量。製法。及種類等。均無規定。如有一種藥該藥准吃多少。可以致死（即是致死量）准用多少。是一回的極量。均應有所指定。然後方可安心使用。或有藥舖以黃的丸藥之成分製法。均應有所指定限制。藥之種類。惟中藥更多。亦應選擇某處出品最良規定。均須使用某種。如此類有關係之說。皆應由官府規定命令。各處一律依從藥局方辦理。如藥各國有各國之藥局方是也。

六、中藥有效成分之研究

中藥學校成立。專門研究中藥人材既多。則將來此項人材或在中藥學校。或在中藥研究所。或在某製藥工廠。皆可隨時研究。中藥之有效成分。或能有出奇之發見也。

書評

黃彩金之前途
（聽歌人）

流光如駛。又屆隆冬。長夜漫漫。孤鐙無賴。連日偕友人踏雪聽歌於德泰軒。不圖於此處又見被一悅目之珠。黃彩金者二八女郎。箇中之翹楚。群鳥之鳳凰也。數聆其演樓。悲秋。余德報。青樓遺恨等闋。珠喉流麗。巧腔宛轉。眉目清揚。人。板眼字句。已臻平正。祇以年事尙稚。初解風情。猶有未諳之處。似覺美中不足耳。然以現藝而論。將來必登上選。倘有通家加以點撥。自己加以烹鍊。此女不成名吾不信也。其主要者曲之來源。寫中之用意。詞句之輕重。聲調之抑揚。音節之疾徐。字音之尖團。前後之局勢。皆須細細講求。過有餘暇。再多識幾字亦此中之一大。補助。劉問霞之所以成大名者。除天賦歌喉外。皆虛心講求。解識字義書情之故耳。惜余已中年以後。爲俗務所累無暇及此。有此英材而不得教。世有熱心人請稍形留意。助之成材。亦此道之幸。吾人之耳福也。

別錄

黃河論
（O. J. Todd著）（復我譯述）（續）

一八八七年黃河在開封西滾道南流。淹斃居民百餘萬。到了一八八九年才滾成今道。所有的黃河沿岸。都表現着那極可怕的潰決時的情況。和居民被害的痕跡。弗瑞曼嘗討論這個問題的時候曾經說過『過去的三四千年間。限充分的表現黃河與附近居民鬥爭的痕跡』。近來幾次我是親臨其境的人。究竟怎樣纔能使黃河固守定界。不至潰決遷移呢？研究這個問題也是很有趣味的。我們知道在一八五一年前五百年間。黃河會在江蘇北部入黃海。現在或者使着他返回故道。或是維持現在的河道。全都可以。這個問題雖說困難。還幸能夠解決。

過去若干年來。修築很寬的土堤沿河兩岸。更有些地方以石坡爲天然屏障。土堤上植柳樹南於堤內植矮林。以資防護。若防水沖激則築磚石壁壘成弦形。以減其水力。濟南以上百餘英里皆用之。成效很佳。濟南而下則多石土。因須堆砌。故用費較昂。運河以上堤工爲高粱梗和泥土所築。因石不易得。二百英里內無出石之處。運亦不便。『需要爲發明之母』。觀此尤信。此等土堤。尙屬堅牢。樹根縻繩。紛差繫緊。雖遇急流亦不易沖毀。有時以柳樹投水中。一端繫於堤樹或樁上。能使水流減其力量。速其沉澱。防其沖毀。永定河工。多用此法。黃河兩岸亦頗用之。與美之密細西比河亦不致相同。密河中有時不栽樁亦能停船。

冬季結冰後的壅塞。也能使河堤崩潰。尤其是利津到河口一帶。每見有栽樁以保護之者。其壅塞之力。亦屬極大。能使水來住到堤身單薄處崩決。亦常爲害。補救之法。尙能發明。暫時惟祇疏河牀而已。

所以的患害。都是可以救濟預防的。不過總要多費研究。和縝秘的考察罷了。有位吳將軍談的眞算趣極了。那說拿一種頂大的鐵耙。順着河牀耙一下。那麼所有沉澱的泥沙不流到海裏嗎？又 的人說多用河水灌田當然就不會再發大水。殊不知用以灌田的。充其量不過很小的一部分。或謂在上游山間多置貯水池。殊不知高處的水。是勢必流到低處的）這也是妄想的一種。

弗瑞曼嘗說治理黃河是世界上工程家所最當研究最有趣味的一個問題。他惟一的志願是用理想上最新的方法治理他。適用科學的新法而並且參加上些中國的舊方法。

要想照這樣計劃施行。成立大規模的國有河工局。殊屬必要。指定相當款項。招集工程家細密研究考察。關於防患於灌溉上一切問題。都要依次解決。不過這並非紙上的空談。須在實際上下工夫。關心河務的人們。趕快完成這件重要工作纔好。

文虎

襍謎漫錄
（李文波投）

虎（諺語一）虎頭蛇尾。
碑（成語一）無口不碑。
革（左傳一）『納履』皮之不存。
誠（四子一）道之不行也。
經（書名一）尙書。
齊（諺語一）過節。
乔（易經一）天下有山。
叟（字一）佬。
涉（歷書卦辭句一）一步錯了落水中。
梁（古文一）水不在深。
工（總理遺囑一）革命尙未成功同志仍須努力。
偕（四子一）人皆有之。
响（縣名一）朝陽。
仳（四子一）有人於此。
系（諺語一）斷子絕孫。
乙（四子人一）蒙縛側尾）右子乃孔伋。
小（諺語一）尖頭。

開明製造眼鏡專行
遼寧城內中街
開幕 減價一月
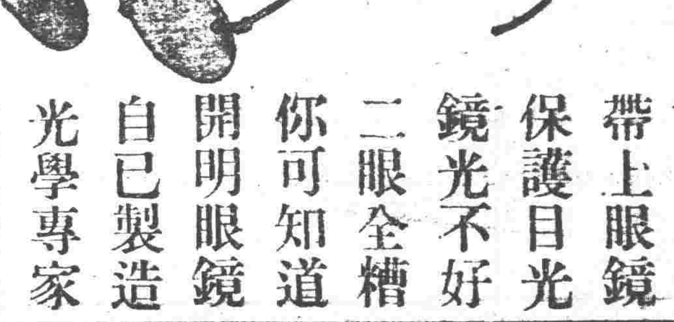
帶上眼鏡保護目光
鏡光不好二眼全糟
你可知道開明眼鏡
自已製造光學專家
電氣驗光價格公道

不孝承重孫遵驤等罪孽深重不自殞滅禍延
顯祖考君立太府君慟於中華民國十九年十一月十日即夏正庚午年九月二十日午時壽終正寢茲擇於十二月十日即庚午十月二十一日在北平本寓設奠。計不周特此登報奉聞
生慈侍下
承重孫張遵驤泣血稽顙
孤哀子厚瑜泣血稽顙
降服子厚琬泣血稽顙
齊衰期服孫遵驊泣稽首
降服孫遵騮泣稽首
鼎惠懇辭如蒙賜唁請寄哈爾濱路警處代收

皮服大減價照碼八扣
本號自做各種細皮衣服狐猞貂獺猞猁水獺紫羔灘羊應有盡有頗蒙各界惠顧爭競購買而營業益盛爲酬謝主顧起見減價一月照原定價八扣售現望各界諸君勿失此良機也
長春北大街路東　遼寧口站千代田通五番地　哈爾濱正陽六道街
寶昌隆啓

瀋陽電影院　四經路　七緯路
十二月四日（星期四）至六日開演
一九二八年影片界公選第一大導演家百里南傑
誰之過
女明星麗絲愛妙女郎克拉寶合演
此片爲名作品之一（一）大戲證世界首席導演之榮譽尙（二）妙女郎克拉寶主角第二主要地位則可知愛麗絲之價與賢妻良母其結果如何請觀者
注意 懸獎徵文 片中之結果來文判斷 十二月十日晚截止 文交辦公室取回收據送獎 首名送樓座入券十張次名送二張三名五張四名送二張
下期開演 滑稽大王 野球 笑片 神通 百萬大冒險 野獸世界

琴書影片公司附設之一
胡蝶大戲院
鼓樓南千石橋胡同慶豐舊址
由國曆十二月四日起連映五天
上海錫藩影片公司最新出品
勇敢武俠偉大佳片
本期准映 劍峰寨
每逢星期早晚兩場
軍人學生一律半價
主演 周鶯 任潮軍
新裝暖氣 院內暖溫
下期預告 上海明星影片公司出品 第六七八九十集 火燒紅蓮寺

紅旗牌白濁丸

一瓶卽除根
特效藥
服血湯
痛並治一切皮膚癬疥諸患極大功效
經理 新新大藥房
發行 寰球大藥房 有出售

一切皮膚病之
外用常備藥

愛膚膏

疼痛搔癢立刻止住

素以効能卓越而著名之愛膚膏殺菌力强大毫無刺激痛癢立止擦數回立奏卓効故有皮膚病者須從速治療請購良藥愛膚膏一試此藥專治頑癬脚氣足爛陰囊癬金錢癬牛皮癬疹癬鵝掌風濕疹凍瘡火傷創傷擦傷胼胝(生鷄眼)陰毛虱毒蟲咬傷靴傷酒刺粉刺面皰雀斑汗疹丹毒潰瘍陰部痒疹陰部潰瘍口瘡耳瘡頭瘡糟鼻子鼻瘡痔瘡此外皮膚諸病一搽立好効驗如神世之患皮膚病者請一試以知敝舖言之不謬矣

總批發處
大阪市東區南水谷西之町 振替大阪三四五 順和公司
大連市山縣通一丁目 振替大連三七六五 電話六七六五 順和公司支店

藥價
大盒金票一圓
中盒金票五十錢
小盒金票三十錢
試用盒金十二錢

代售處
奉天四平街 大德生大藥房
鐵嶺鐵樓西 平記大藥房
營口永世街 興亞大藥房
西崗子永樂街 德記西棧
天津估衣街 藻記公司
奉天鐘樓西 中西大藥房
長春北門外 中西大藥房
營口西大廟 義興成余記
普蘭店平安街 德順藥房
北京大柵欄 華美大藥房
奉天鼓樓南 歐美大藥房
長春北門裡 興亞大藥房
吉林糧米行 五洲大藥房
金州城裡 德記藥棧
北京大柵欄 老德記藥房
奉天鼓樓南 永年大藥房
遼陽什字街 天錠成
瓦房店新市街 德記大藥房
西崗子平安街 廣生堂
北京前門外 中美大藥房
奉天鐘樓南 歐美大藥房
營口二道街 中西大藥房
大連市聯部通 華泰大藥房
海城城裡 華西大藥房
天津日租界 同春大藥房
安東中富街 東盛增達
營口魚市口 五洲大藥房
大連市奥町 鄭西大藥房
鳳凰城南街 中西大藥房
▼其他各埠大藥房均有代售▲

雙美人牌香皂

與皮膚以營養
增新鮮之艷色

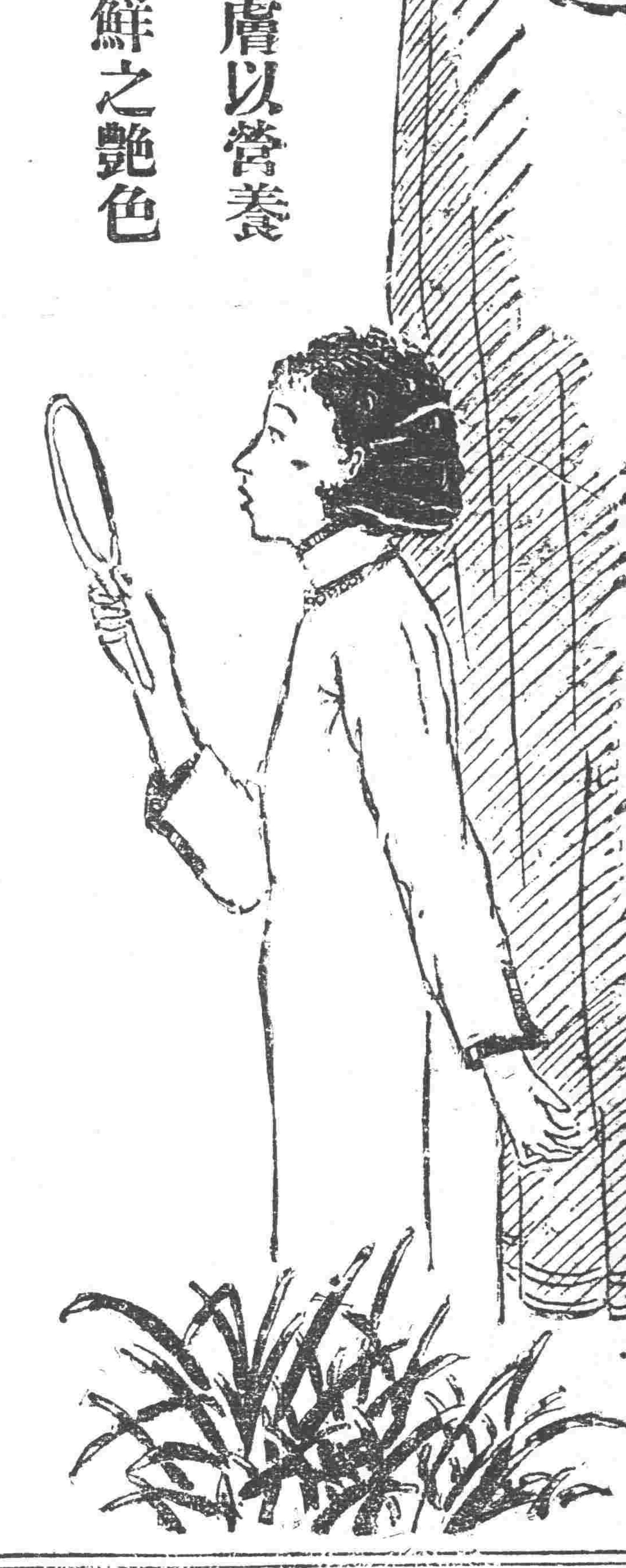

双美人牌面粉本店經製

今年哲嗣可免患痢

苟備嬰孩自己藥片及時施用

據廣東龍門樹園口福音堂鄧君愛中之經驗嬰孩自己藥片確係防止小兒痢疾之無上妙品鄧君之言曰「長女惠璐次子建璘去年夏秋均患痢雖服各藥終不斷根以致纏綿日久形體痩弱乃自去年服用嬰孩自己藥片以後胃納激增竟成康健又三子建環現年二歲亦服此片得獲壯强今年夏秋鄰人三個子女均無痢疾具甚强健與孩自己藥片之功眞可感也」

嬰孩自己藥片統治小兒各種腸胃疾病

各藥房均有出售

或直向上海江西路四五一號韋廉士醫生藥局函購每瓶七角每六瓶三元五角郵力在內

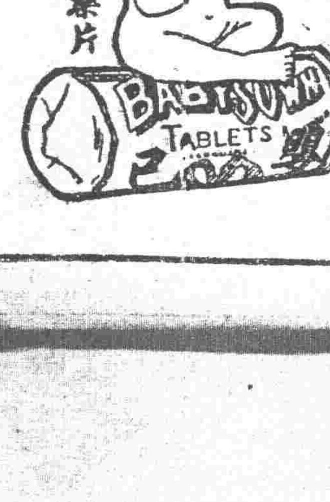

老刀牌香烟

香味異常
人皆愛吸

CG-185.

破天荒大著作

最近三十年之中國

預約

展期十五天

本書分政治文學教育外交軍事社會財政經濟交通學術等十種是海內名家分工選述的極有系統又極翔實的十冊史書在現社會上可說空前的鉅著。自將前五種發售預約以來，訂購者極爲踴躍、蓋乎政治史與文學史相繼與世相見、除備受讀者讚譽外，訂購者尤見增加、致初版三千册皆已售罄，(現正趕印再版)誠恐遠道各省，郵傳未便學者有向隅之憾、特收預約展期半月以供同好。

最近三十年中國政治史 李劍農著 定價三元三角 郵費一角三分半
最近三十年中國文學史 陳炳堃著 定價一元五角 郵費一角一分
最近三十年中國教育史 陳翊林著 定價二元二角 郵費一角一分
最近三十年中國外交史 劉彥著 定價一元 郵費一角一分
最近三十年中國軍事史 文公直著 定價四元五角 郵費一角三分半

預約辦法

一、預約展期國歷十二月一日起到十五日止
二、分購各書照定價對折五種合購除照定價對折外贈送中山出世後中國六十年大事記一册定價二元
三、出書期政治史文學史教育史已出書外交史十二月十五號軍事史十二月卅號

總發行所 上海白克路北河路十六號 太平洋書店
總售處 遼寧鼓樓北 新中國書店

◎本報價目 每份現洋六分 每月現洋壹元一角 ▲外埠連郵價目 半年現洋… 全年現洋七元參角